朝鮮日報
三日夕刊八面
京城府堅志洞三二番地 朝鮮日報社 代表番號光(二三〇〇)番

社說

形言할수업는 慘狀

—農民들은어데로—

一

때는 벌서 一年의 마지막 달이다 찬바람이 불고 行人의거름이 빨라진다 都市商賈의 店頭에는 歲暮의風景이 宛然하다 이때의農村에서는 거의 秋收가 씃나라하는터이라 農民들이 一年一次式 當하는決濟期의 難關이지마는 今年은 特히未曾有의豊作이라는 機會의탓도 석겨서 分配 徵收問題에 大混亂을 이루우는모양이다 버금은 繼續하야 落調를 呈하는이때에 增徵 差押前 債督促이 든힘엇서 그當하는 慘狀은形言할수업는것이다 特히 一般農家에서 누구나 支出하는 農會費 水稅 肥料代金等 徵收는 農村政策의 한重要한 部分이다 그러나 그는 中央首腦機關의 徵收策이라는 宣傳方針과시골農民들에게서直接徵收하는 實際手續과는 만흔差違가잇는것이니 그先後가달으고 量定이 달으며 督促의 形式이 또한달라서 그首腦部들의 標榜과는 아주正反對되는 事實을 나타내고잇다 그리하야 오히려例年以上으로 徵收에 汲汲하야 農民들로하야금 아무리 租價가 低廉하드래도 換金賣穀을 避하지못하게 하는터이니 이와가튼 增徵 急徵이 爲主임에서야 그 米穀對策 農家對策의 樹立이 千萬인들 窮狀을極한 中小農民들에게 何所用이 잇스랴

二

이에 農村情況에對하야 地方에出張하얏든 記者의 探察한바에依하면 黃海道沙里院地方에서는 東拓土地의 小作地가 만흔터이라 秋收後에 東拓當地支店에서는 小作料를 밧기前에 肥料代金의 回收에 汲汲한 모양이다 그리하야 小作料徵收는 開拓도하기前에벌서그大部分을 收納하얏다하니 이는 東拓當局에서 標榜한바 即小作料를 밧고 그殘餘가잇서야 肥料代價를 回收한다는 것과는 本末顚倒의 感이업지아니한 事實이다 事實에잇서肥料代價는 一種借金의 形式으로밧게는 되지안는 負債이라 小作權與奪의 關係와는別個物이니 이를 먼저回收하고 다음에 農民들의 가장무서워하는 小作權移動과 큰關聯이 잇는 小作料徵收에着手하야그各方面의回收에 萬全을다하라는것이라한다 이는그首腦部의 標榜과 地方에서의手續의運用이서로判異한것의 一例에不過한바이지마는 大體로農民을相對로하는 모든徵收事實은 그官廳과會社關係됨은不問하고 上部首腦者들의 보지못하고듯지못하는동안에 그들의 兩怨의有無 慘憺한損失의有無에 不係하고 過히苛酷한方面으로돌는것이다

三

要컨대 例年에는 租一石의 代價로써 辨濟할수잇는支出도 今年의穀價로서는 約二石의代價가아니면 辨濟할수업게되얏다 全體的으로 四割의增收를 말하나 五割의代價減縮에서는 그窮狀을 엇더케 免할수업는 것이다 方今이新穀出廻의 最盛期라고 볼수업슴에 不拘하고 벌서부터 換金的賣穀으로 因하야 鐵道沿線附近은 거의 混雜狀態를 呈하고잇다하니이는 米穀의 低資融通等 應急對策과는 何等關聯을 가지지못한 出穀現象이다 이때의廉價로서 過般의賣穀이아니면 地稅 水稅 肥料代金 其他支出에 充할수가업고 그리하야그 實穀이 모다 穀商들의 손으로 드러가서 倉庫에 收藏된다면 豊年이 豊年되지못하야 飢饉의威脅이 普偏的으로 農家에 迫至치아니치못할것이니 農家의 明春의慘狀은 豊作의增收로서는 想像할수업는 矛盾의發露가 이라아니할수업슬것이오 이가 곳農家沒落의 一大變動現象일것이다 그런고로 그慘狀을救濟할 길은 이제 무엇도업스니 그들의唯一한態度가 飮痛哭泣뿐인가

南京政府의一部 張氏監視를主張

◇蔣介石氏、學良氏와의 約束한面會를拒絶

【東京電】二日午後上海發 確實한方面에到達한情報에依하면 十一月三十日蔣介石氏는上海에 到着하얏는데鎭江에잇서서의張學良氏와의面會를拒絶하얏나니張學良氏가歸奉을延期하고잇는것은蔣介石氏가北方軍에게五百萬元을支出하기로決定하고또이것을支出하지안는때문이라고傳聞된다南京政府는當初學良氏를歡迎하얏스나이제는漸漸冷瞻이되야一部에서는學良氏를永久히南京에監禁시키자고主張하는者도잇다고

太平洋會議 明年中國서開催

關係各國會議에서 議案을作成

【紐育一日發】昨春京都에서第三回會議를開한太平洋問題硏究會는明年秋中國에서第四回太平洋會議를열기로되야잇는데其議題案은本日當地에서開한日中英米、濠洲、加奈陀等關係各國會議에서作成되얏다此에依하면第四回會議의主要議題로서太平洋沿岸에잇서서의國際的經濟關係가걸려잇고또한特히中國의經濟的發達及其對外關係에關聯하야同問題를附議하기로되야잇다開會期日은一九三一年十月二十一日부터十一月四日에至한十五日間으로開會都市는南京으로決定될模樣이라고

『미라』婦人 『낫쏘ー』安着

【낫쏘ー】(하바마群島)一日發 行方不明이되어生死를念慮하얏든濠洲女流飛行家『미라ー』夫人은本日에突然無事히當地에飛來하얏다

中國政界惡化될憂慮 蔣、張關係漸益復雜

張氏南京行失敗說

【東京電】蔣、張關係惡化에就하야서는아직確報는업스나張學良氏의南京滯在가길면길수록種種의風說이起할것은當然함으로張學良氏今回의南下는大概로不成功이고今後의蔣、張關係는益益復雜化할것이라고보이고잇다即國民黨의東北進出拒絕도거의承諾한形式으로되고政治的으로도僅히次長級을政府內部에드려會議이요軍政도財政的援助가업슴으로有名無實하게맛치고이形勢는石友三、韓復渠氏等의第三勢力對蔣介石氏와의關係와相伴하야重大한禍根으로되야中國時局은未久에前途多難을想像케하야雲行의險惡外지생각하는데에至한다

漢口租界還付要求 佛國側도拒絶乎

亦是時期尙早가理由

【上海二日發】漢口租界還付要求에對하야一部에서는佛國西가支那의提議에應하야回收問題를考慮하는것과가튼態度를보인것과如하는것이나確聞한바에依하면佛政府는매우强硬한意見을가지고잇서월옌公使는어림컨댄時期尙早로目下即時에考慮할餘地가업다는意思를明白히表示하야斷然히拒絶할回答을發할것이라고한다

政治犯全部의 解放을要求

米議會開會前에 數百群衆이騷動

【華府一日發】本日의米國議會開會에當하야開會前에數百의群衆이集合하야政治犯人全部釋放해라는等其他의標語를쓴宣傳旗를들려메고騷動하기始作하얏슴으로警官隊는催淚瓦斯를가지고解散시켯는바右는共産黨員인듯하다한다

失業救濟問題等 『후』氏의施政方針

意外平凡한敎書

【華府二日發】米國第七十一議會最終會議는一日로서開會되얏스나후ー바ー大統領은二日議會에對하야恒例의敎書를贈呈하야大統領自身의施政方針의輪廓을明確히하얏다敎書의內容은左와如하다 失業對策과農民의旱害救濟는…한 그럼으로후ー바ー大統領의敎書가例의形式法의一語도無味되지아니하고잇는것은各方面의注目을끌고잇다

東北四省의諸機關 中央直轄下에移管

學良氏의特殊的地位를拋棄시켜 諒解大體로成立

【上海二日發】가장信用할만한便의情報에依하면蔣介石氏와張學良氏와의사이에東北四省의鐵道財政及交通等諸機關을直接中央의管轄下에移할基本的諒解가九分外지成立하얏다張學良氏가數日來北上을遷延하고南京에滯在하는것은右의具體的決定을鐵道部長孫科、財政部長宋子文及交通部長王伯群氏等과商議하는中임으로써中央으로부터年額三千萬至四千萬元의支給을바드려하는것이라고하는데即右는東北四省의特殊的地位를學良氏에게拋棄시켜全國統一의實效를擧하려하는것이다

南京公使館區域

大體決定後列國에通告

【南京二日發】第四次全體會議에서決議된南京은公使館區域을設置하야各國公使의南下에準備의件은其後國民政府에서選定의結果南京城內의西北部漢西門及淸涼山附近一帶와大體決定하야右의旨公文으로서列國에通告하기로決定하얏다

새로組織된 墺國新內閣

【維納二日發】基督敎社會黨主엔되氏를首班으로하는墺國新內閣은本月組織되얏다

西部露西亞에 農民暴動說

小銃戰이開始되어 多數兵士가負傷해

【伯林一日發】『리가』로부터의報導에依하면『우토뷔아』國境外의『쏘비에트』地方에多數의赤軍軍隊가到着하야間斷업시小銃射擊의소리가들려이미多數의兵士가負傷하얏다이는西部露西亞에農民暴動이일어난때문이라고그러나아즉確報는업다

軍縮本會議 來年召集을提案

獨逸代表로부터

【壽府一日發】國際聯盟軍縮準備委員會는本日의會議에서一般軍縮原案의第三讀會를開始하「軍隊的組織團體에關한條章을採擇하얏나니더욱獨逸代表로부터軍縮本會議를來年十一月二日招集의提案이잇섯다

勞農人民委員會 會長代理免官

【莫斯科一日發】勞農聯邦人民委員會議長代理『介잇ー』氏는本日依願免官되엿다

國聯軍縮委員會 四項目을採擇

有効期間決定은 軍縮本會議에委託

【壽府一日發】國際聯盟軍縮準備委員會는一日의會合에서左의諸項을採擇하얏나니

一、將來成立할軍縮條約은參加各國의國防에依한批准이聯盟에寄託된때부터効力을發生하는者로할但條約의存效期間決定은軍縮本會議의議定에玄托할
一、常設軍縮委員會의要求에依하야聯盟諸國은條約에對하야再審査를하는事
一、又特殊한狀況이發生된境遇에는이것의改訂을하는事

拓相硏究會에서 霧社事件說明

【東京電】松田拓相은來六日午後二時貴族院硏究會에가서霧社事件의眞相經過及日月潭其他蕃族統治에關한一般狀況을說明할豫定이다

拓務懇談會 第一部會開催

【東京電】拓務懇談會第一部會(各殖民地의重要産業施設改善에關한硏究)는一日午後一時부터拓相官邸에서開催하고阪谷委員長以下各委員木省側松田拓相以下가出席한後田中專賣局技師로부터臺灣의生蕃分布等에關하야說明하고다음에阪谷氏로부터今回外지審議한各殖民地의重要産業施設改善에關한具體案을說

印度孟買市서 又復反英大示威

市街行列中警官과衝突되여 百餘名이나負傷

【孟買一日發】三十日孟買市에서印度國旗揭揚式이잇섯고다시示威行列이市中을進行中이든바又復警官隊와衝突되여警官은例의棍棒으로群衆을整理코저하얏스나드되어百餘名의負傷者를내이인十五名은病院에收容하얏다그우에一部群衆은警察構內에投石하야數名의警官이負傷當한바此에對하야警官은또다시棍棒으로應戰케되여群衆中으로부터도負傷者를내엿다

中國當局의 滿鐵壓迫深刻化

日本의滿蒙政策은 重大危機에直面

【奉天二日發】日本의滿蒙政策의中軸가되는滿鐵에對하야中國側이近日漸次로攻勢的壓迫을加하는것은周知의事實인바此形勢는東北四省의主人인張學良氏의今回南京訪問으로더욱惡化케되여이形勢로나간다면日本의滿蒙政策은收拾키어려운破綻의危機에直面케되엿다이제北滿에對한中國側의最近鐵道政策을살피건대本年에드려오자東北交通委員會의『東北鐵道網計劃』及鐵道部長孫科氏가米國으로부터招聘한『케메라ー』委員會의『全國線路統一案』이完成되는同時國民政府當局의東北鐵道計劃遂行支持의態度가더욱確實하게되자中國側의滿鐵壓迫、日本驅逐政策의鋒鋩이顯著하게飛躍하야

一、滿鐵並行線과交叉線의急設
二、日本의旣得豫定線의再斷的敷設工事開始
三、滿鐵의終端인大連港과競爭港으로死活的利害關係를가진中國側의二大豫定幹線鐵道의終點港인胡蘆島築港工事의着手

等에依하야滿鐵을危殆로脅威하는데今番蔣介石氏의會見에依하야蔣氏를首班으로한國民政府와의間에

一、滿鐵에對한徹底的壓迫
二、滿鐵을死地에陷케할수잇는滿蒙鐵道網의完成
三、右鐵道敷設로因하야日本以外의他國으로부터外債를借入할것
四、國民政府는어듸까지든지張學良氏의鐵道網建設을支援할것

等의諒解가成立되어最近奉海、海吉兩線의運貸引下를斷行한것은此新諒解에依한滿鐵壓迫의第一擊이다그리하야中國側의攻勢的態度는中國側에有利한四國의情勢를利用하야今後도一層尖銳化하리라고생각된다

半散會하얏다

電話民營案 來議會提出은困難

【東京電】二日에開議에잇서一閣僚로부터電話民營案을來議會에提出하는與否에對하야質問이잇섯슴에對하야小泉遞相은本案은大藏省과交涉하야成案을엇기로되얏는것인데아즉意見의一致를보지못하얏슴으로今後더욱折衝을繼續하야成案을어든後閣議의承認을엇고십다고생각한다고對答하얏는바今議會에提案하기는困難한模樣이다

殺氣充滿裡에 議事를進行

市電爭議應援과 委員會設置決議

【東京電】全國大衆黨大會第一日은混亂裡에解散을當하얏스나第二日은二日午前十一時開會當局에게의抗議를發하야多少加減을加하게되얏스나『데모를敢行하야』의言辭로서또한中止를當하얏스나繼續하야各辯士中止를當하얏슴으로又復混亂騷擾場은殺氣를呈하면서議事를進行中이다

【東京電】二日午後二時午前에繼續하야再開하얏는데一般情勢報告와本部報告等이잇슨後東京市電의將次일어나라고하는爭議에對하야應援委員會를設置할것을決議하고加藤勘十氏를委員長으로하야最後로一般方針에對한說明이잇섯고質問應答을反覆하다가五時半에散會하얏는데三日도續行할豫定이다

大衆黨大會 第二日은無事

【東京電】全國大衆黨大會第二日은一日午前十一時半부터芝協調會館에서開催하얏는바昨日의大彈壓이잇슨後의本日은山川愛宕署長의形姿는볼수업고石田警部가代身으로臨官하얏스며正服警官二十名밧게入場치안코警察側의態度는急變하얏는데敢히言에對하야는依然中止의連續으로午後一時休憩하얏다

特別委員會의 調査項目審議

選擧革正審議會總會

【東京電】衆議院議員選擧革正審議會總會는二日午後一時半부터首相官邸에서開會하고會長幣原首相代理議會長安達內相江木鐵相以下各委員과幹事가出席한後近衛特別委員長으로부터特別委員會에서決定한調査理由

一、投票買收防止에關한件
一、選擧運動費用減少에關한件
一、選擧干涉防止에關한件
一、其他制度改正에關한件

의四項目及事務當局의身分保證問法律警察官設置에關한件에對하야約一時間에亘한詳細說明報告가잇섯고質問應答이잇슨後에決局第一項의投票買收에關한件을大多數로原案대로可決하고五時散會하얏는데第二回는三日午後一時半부터總會를續行하야決定할豫定이다

道府縣六年度 豫算提案額

【東京電】道府縣의六年度豫算提案額은內務省의調査에依하면歲出總額四一六八一萬餘圓으로五年度當初豫算額에比하야一四五四萬圓即三步六厘의增加인데四年度의當初豫算에比하면六四四三萬餘圓即一割三步三厘의減少로一方稅收入은六年度豫想額二四四一萬圓으로五年度에比하야九二九萬圓(三步六厘)四年度에比하야一八五一萬圓(七步)의減少를示하고잇다

二日의大藏省議 失業公債發行

審議決定에이르지못해

【東京電】大藏省은二日午後二時부터藏相官邸에서省議를開하고失業公債發行에關한件各省側管을一括議題에供하야審議하얏는데드듸어決定에이르지못하고井上藏相은同日藤井主計局長으로하야금各省議의意嚮을나시內務遞信兩省에傳하야再折衝을시킨其結果大藏省은最後案을決定하고次會議를開하고하기로되얏는데大藏省의意嚮은失業公債總額은內務省二千萬圓、遞信省二百萬圓을最高限度로하기로決定하고잇다

閣僚意見交換

首相代理問題로

【東京電】二日의閣議散會後濱口首相의各閣僚間에臨時首相代理問題에對하야懇談的으로意見交換을하얏는데席上某閣僚로부터濱口首相이議會에出席할수업는境遇를豫想하야只今부터其對策을充分考究하야두지안흐면아니된다고力說하야多數閣僚도이意見에贊成하얏는데議會切迫과共히同問題는政府心痛의種子가되어잇다

四月乃至六月의 人口自然增加

內閣統計局發表

【東京電】內閣統計局發表=昭和五年四月乃至六月의人口自然增加는十三萬二千五百七十九名으로前年同期에比하야一萬八千二百三十九名의增加인데出生及死亡의數는出生四十萬八千二名死亡二十七萬五千四百二十三名이다

東拓總裁 更迭說有力

【東京電】東拓總裁宮尾舜治氏의更迭은미리부터政府部內에서도問題가되든바인데近間에斷行하리라는說이有力한모양이다

人事消息

▲成業憲氏(株式會社韓一銀行專務取締役) 新任人事次昨日本社來訪
▲吳璉泳氏(同上取締役)同上
▲金星濯氏(同上取締役)同上
▲白南復氏(同上監査役)同上

公立學校의 官制改正件

學校敎令及學校組合令改正의結果公立學校官制中改正의件은十二月一日勅裁를仰한旨의入電이잇섯는데改正의要點은府所在地의學校費及學校組合이消滅하기로된데뉴에同官制第十三條中給支拂에『府』를揷入하기로된點이다

勞組法案에對하야 反對氣勢猛烈

閣內意見도不一致

【東京電】民間産業團體의勞働組合法案에對한反對氣勢는政治季節이近頭함에따라더욱熾烈을加하게되바政府中에도該法案에反對意見을抱懷하는者가잇고又社會局案을適當히修正할것이라는意見을有하는閣僚도잇서아주全然白紙의態度를가지는者도잇서아즉閣內의意見도一致되지안어民間産業團體가猛烈히趣旨의貫徹에努力한다면來議會提案을阻止키가그다지不可能하지도안타는것이거의推測되게되엿슴으로京濱産業團體聯合委員會에서는午後부터丸之內工業俱樂部에常務委員會를開하고協議한結果

一、勞働法案의社會局原案은勞働爭議取締法規와합께內審議를要望함

其他를決議하고趣旨貫徹을보기外지는몃번이라도政府로方針을決定하얏다

選擧革正審議會

投票買收防止案決定

【東京電】二日의衆議院議員選擧革正審議會에서決定한投票買收防止에關한答案은左와如하다

第一、投票買收防止에關한件
一、罰則의規定은될수잇는대로平易簡明히할것
一、選擧運動의意義를明確히할것
一、決定選擧運動者以外의者의選擧運動에對하야그範圍를狹少히할것
一、投票買收에關한罪를犯하는者에對하야는體刑又는財産刑의選擇權을認하되그刑의長期又는多額을加重히할것
一、常習的投票買收者(選擧부로카ー)에 對하야서는體刑만을科할것
一、投票買收其他此에類한惡質의罪를犯하는者에對한選擧權及被選擧權停止의期間은再犯者以上의者에對하야서는現行法보다도長期로할것
一、形式犯罪、其他輕微의犯罪에就하야서는選擧權及被選擧權停止의制裁를科할것
一、法百第六條 但書를削除할것

考慮를言明

馘首者復活에는

馬渡東京市電局長이

【東京電】日本全國勞働聯盟協議會의背景下에着着總盟罷準備를急히하고잇는東京交通勞動組合에對한處置는市電當局도深甚한注意를쏟고잇는바本日馬渡局長은앞서要求에對하야代表十餘名을招致하고馘首者六十七名復活은考慮하고百五十萬圓의賃銀引下는方法을考慮한다고回答하얏다

八面鋒

○매잘맛는淺原代議士는、今番大衆黨大會에서、警官에게또매를마저
◎툭하면치는것을보면、淺原氏를아마、동네북으로아는模樣
○張學良氏가、南京으로가더니自己가가지고잇는것을、모조리中央政府에、밧치기始作
○그러다가는、속옷까지버서주지안을가?
○『모던』將軍이、統一을爲하야모든것을犧牲한다는것은可尙
○但監察主張說은、讒間者의中傷說이겟지

驗方募集敬告

小生池錫永은我李朝中醫學에從事하시는諸先生前에拜啓하나이다小生도弱冠時로부터醫學에注意한바牛痘를輸入하고西醫學校를創立하야校長之任에十二年을從事하고又至於醫生會長之任에甸하든者로斷斷一念이同胞의衛生게對하야稱肺에壞壞하더니近日에特히一件要法을想得한바ー有하기로諸先生의披瀝陳告하오니幸細細乘察焉하소서大抵醫學에工夫가高明하야世上에서名醫라稱道하는이도個中에幾種의經驗으로見效함이오十之十이나百之百이낫낫다맛는것은아니며醫學에工夫가不贍하야世上에名譽는別로업는이도幾種經驗方의着手成春하는것이다잇는자라譬喩하기는未安하지만粉黛叢中에서國色을求하려면至極히難하되만일甲의耳目과乙의口鼻와丙의肉色과丁의姿態와戊의手足과己의膝胥을合作할수만잇스면天下人內外에서足히絕色을得할것이되人身의合作은道理가업거니와至於醫藥하야는李先生의經驗方과金先生의傷寒經驗方과朴先生의小兒經驗方과安先生의中風經驗方과鄭先生의婦人經驗方과崔先生의內傷經驗方等을合成一書하면足히今世의華陀國手가될것이니仰祈諸先生은特以慈悲之大公心으로平日經驗의神奇한者를勿靳하시고惠施하시면豈非大積善乎잇가幸勿泛聽하시고我二千三百萬同胞로成壽域케하시와使我遠近이於萬伏望하나이다

一、所求하는經驗方은丸散膏의秘方은除하고古方이나新方이나常藥이나藏法을不拘하고多年神効한것을必要로함
一、所求하는驗方은東西醫學士에게만限할것이아니라藥種商하시는이나外他有志諸君子의分明한經驗이有한것은普及하시압
一、我의一二種經驗方을發表하고他人의千百種經驗方을網羅하야成書濟世하는것이非但大關慈善이라利益으로만言하드라도可謂莫大之利올시다
一、丸散膏等秘方으로行하는것外에神奇한經驗方이잇스면조금도斷之하실바아니올시다大抵神効한것을世上에傳하지안으면先生네百歲後에는後生들이前人의神方을어더볼수잇기가어려운法과胃기와發明한이의姓名을失傳한것갓흐리니엇지哀惜하지안으리오
一、大抵이世上에充滿한人類가微細한것이라도民生에對하야利益을供給하야姓名을後世에傳함이엇이나되나니嗚呼라天地萬物中에人身되기가艱難하고또그一生이夢境과갓흔바만일空來空往하는것은男子의羞恥일것이온도小生의叫呶히說明함이良有以也올시다
一、經驗方을書送하실時에病症과用法을昭詳히列錄하시며末端에芳名과年歲住所를書하고捺章하심이必要함
一、經驗方을收合하야冊을編成할제上編에는(氏名、年歲、居住)를가나다順序로寫하고其經驗方下에는各其芳名을書하야千秋에傳하게함
一、冊을成한後에經驗方을施惠하신諸位前에一部를謝儀로進呈하겟슴

小生의懇請에同情하시는諸先生은아모조록陰曆月內에小生의住所로送交하심을千萬顒望하나이다

幼幼堂主人 池錫永 再拜白

製造所 京城府桂洞一百六番地
發賣所 京鄕各藥房中保嬰散牌걸닌곳

幼幼堂 電話光化門一八番 振替口座京城一二九四番

어린이藥은?

보영산 一包定價二十五錢
保嬰散 神効無比
어린아해의똥빗이푸르고설사하며○똥에담을섯거누며○젖을못자고배가창하며○깜짝깜짝놀나보채며○눈을곤두뜨고울며○경풍하며○유체로인하야토하는데다신효한약이올시다

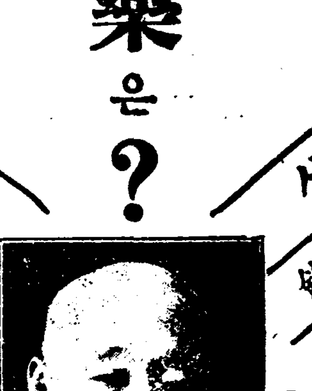

영효산 一包定價二十錢
小兒感冒 靈効散
어린아해가 감긔들어몸이대단이더우며○해수하며○몸이파리하고한열이왕래하야 복하든것갓흐며몸이덥고똥빗이푸르며○체증을인하야 몸이더운데도디신효한약이올시다

이사진은이상두가지약을발명하야사십년간한정삼홍혼사등시석영씨의 초상인바그의 리력을약간기록할진대씨의평생사업은종두를포에게소개하야 이약의확실한신용을증명한○조선에우두법을창시하야오십년동안에전국영아의역질에죽을생명을건진것이한량업고○서의학교를창립하고교장으로행용하든천운여년을근부하야다수한의사를양성하얏고○고래로행하기에심히복잡하던것을씨가이것이엇고로자의를해석한것이업기로흔동을업인언뉴히주석할새경험자전중자의의진요한것오천여자를더첨입하야가전석요라명칭한것이국중에널니반포하얏스니교육계에도대대한보익이되얏고○폐일년하고 이두가지약이어린아해에게대한효험이잇는것은씨가우두에종사한지몃십년에여러만명영아의체질과긔품을도저이실험하고 발명한것이즉영아계에는유일무이한신약이올시다

005653

全朝鮮未就學兒童
二百六十二萬名
現在設立된學校의約四倍
六千八百餘校急增設必要
全人口의一割四分

과도기의 조선에서 향학열(向學熱)의고조(高調)와학교시설의부족으로 해마다 취학아동과잉(就學兒童過剩)을보게 되는바 이야말로 조선의 교육계를위하야 가장 중대성(重大性)을 띄인것이다 천진란만한 어린가슴에도 『장래의 삶길은 오즉배움에 잇다!』는생각이불타듯하되 다닐 바학교가업고 거리에서 무뢰한(無賴漢)가티 배회하는어린학생은 전조선에서 과연얼마나되는가 최근총독부 학무국(學務局)에서 조사한바에의지하면 조선전체 인구(人口)약 일천구백삼십만구천여명중 약일할사분(一割四分) 이백륙십이만명이라는 엄청난수자의 학령아동(學齡兒童)이 미취학그대로 거리에서 배움에주리고 눈물을흘니며 암담한장래에 향할바를 알지못하게된다한즉 그들을전부수용(收容)하야 배움의길을주자면 적어도현재설립된 보통학교의 약사배(四倍)되는 륙천팔백여교(六千八百餘校)의급증설(急增設)이 필요한것이라 한다

每年에演出되는 試驗地獄, 落第洪水
◇各普校現在學生不過四十八萬
學齡兒童前途暗膽

그런데 조선에서 학령아동(學齡兒童) 표준은만륙세(滿六歲)로부터 십이세되는아해들을 말하는것으로 해마다 입학시기가되면 파연나어린 아동에게현실의시험지옥(試驗地獄)과락제홍수(落第洪水)를 연출하는 터인데 최근에 전조선보통학교일천칠백십교중에 통학하는 학생은 사십팔만칠천여명으로사립(私立) 괴타초등학교까지 합하면 겨우 칠십만에 달하지못하고그외에는 모다 입학의난관(難關)을 돌파하지못하야 거리에로뱀려나게된 학동만 현재의통계만 이백륙십이만여명이라한즉그들 배우지못하는학동(學童)은장차 엇지나 구제할것인지 의무교육보다 가장중대한문제이라한다

一面一校로도 救濟는不能
각지방학술강습회의— 內容充實을圖謀

전과한바와가티 조선산구의 일할사분(一割四分)되는미취학학동의 이백륙십이만여명의 구제할방법으로는 그즉접 책임자인 조선총독부 학무국에서도 천연안(案)을 세운바이업고 오즉시대의추이와 예산련성을 기다려방관할뿐인데 이에대하야 학무모씨는다음과가티말하엿다 해마다 일면일교제(一面一校制)를실시하는중이다그것만으로는 구제나혹은 완화가되지안흘것갓슴니다그럼으로얼마전에 사립학교(私立學校)의규측을 개정하엿고 또될수잇는대로 지방의 학술강습회(學術講習會)가튼것을더욱내용충실히하야해마다실리는 미취학학령아동을구제도록할수밧게업소이다

釜山瓦電 電料減下

전기료금감하에대하야 부산(釜山)의부민들도 맹렬한여론이비등되든바 금십이월부산의 전기료금개정기를 당하야 부산에잇는 조선와사전기주식회사(朝鮮瓦斯電氣株式會社)와 체신국사이에는 여러가지로 절충을행한결과 금십일부로써 대략결정의 전기료금과 동액으로도 인가된바 그결과로인하야 동회사에서는 년액약십사만이천원의감수가생기리라하며 료금감하의 률(率)은정액등(定額燈)에약일할 종량등(從量燈)에약일할사분 동력(動力)에약일할오분말리라는신료금은대개아래와갓다고한다

新料金表

定額屋內十三「와트」	五十九錢
同 二○「와트」	七十三錢
同 六○「와트」	一圓五十錢
定額軒燈廿「와트」	六十錢
同 四十「와트」	一圓
從量燈	
百「키로와트」時	十七錢
同超過分	十六錢
五百「키로와트」超過	十三錢
五千「키로와트」超過	九錢
電燈損料一燈一個月	七錢
從量電力料金	
二千五百「키로와트」時	五錢
同超過分	四錢七厘
一萬「키로와트」超過	四錢二厘

村客專門의 詐欺漢三名

근래정거장과 괴타 공중건물부근으로 도라단이며 시골서처음으로 서울구경오는손님들을 사기하야취재(取財)하는일이잇서 지방려객의 불편이만하 근일에 발각된것만으로도 사십여건과 금액으로 천여원이상에 달하는데 경찰에서는 이주소부정의 소위엿장이놈으로지목되는 변수생(卞永生)김규동(金奎東) 정태연(鄭泰淵)등칠명을검거하고 방금취조한결과 비건서류와 함의경사국으로 송치하리라한다

咸北道聯控訴公判
十五日에開廷
경성복심법정에서 黃泰成外十四人

작년십일월에 청진형무소(淸津刑務所)에서단식동맹(斷食同盟)과 예심기한단축(豫審期限短縮)죄수의대우개선(待遇改善)등으로 세상을놀나게하얏든 함북도청년련맹(咸北靑聯)사건의 황태성(黃泰成) 리룡국(李龍國) 서성근(徐成根)등십오인에대한 공소공판은 오는십오일 경성복심법원제이호법정에서 말광(末廣)재판장주심과 변호사김병로(金炳魯)씨외몃사람으로 개정하리라는데 본사건의내용은 소화이년 청진(淸津)에서개최된조선청년총동맹 함경북도련맹대회에서 불온한긔세로 조선정세보고 동맹할것과 삼해금(三解禁)과신간회(新幹會)해소 개편운동등으로 시위행렬과 선언강령을한혐의로 치안유지법출판법보안법위반등의죄명으로괴소되어 검거이래 사년만에지난륙월십삼일 청진지방법원에서 공판이개정되엇든것을불복공소한것인데 출정할피고의 성명은다음과갓다

黃泰成(二三) 李龍國(二七) 方東七(三○) 徐成根(二六) 金昌一(二五) 安時雄(二六) 金在水(二九) 趙榮珏(二二) 金錫生(二二) 崔日仁(二九) 梁金明松(二三) 申松俊(二五) 張鴻煥(二六) 金秉龍(二五) 宋經(二八)

間島富岩洞에서 共黨과警官隊交戰
—오삼사건혹동책임위원리동산과 그외수명의공산당원이체포되어—
數名被逮, 武器押收

(警務局着電) 지난이십구일 간도이도구 령사분관(間島二道溝領事分館)서장이하십명의경관대는 이도구에서서편으로십리의지점인 부암동(富岩洞)에서공산당 십구명과교전하야 오월삼십일의 폭동사건의 책임위원(責任委員)중의하사람인리용(李容)이라칭하는리동산(李東山) 이하수명의공산당원을체포하고 그외의 다수공산당원들은교묘히도주 하야체포치 못하얏는데 경관대는『모-젤』식권총한자루와 폭발탄(爆發彈)과그외에격문(檄文)다수를압수한후에이도구로내환하얏다한다

府內傳染病 장질부사가최다

금년일월이래 경성부내의 전염병환자 발생총계는 지난 이일에 장질부사(腸窒扶斯)두명 성홍열(猩紅熱)비명을합하야 일천팔백 삼십륙명이라는데 현재의 환자는 이백이십륙명이라한다 그발생 총수일천 팔백여명중에는 장질부사가약 삼분지일을 차지하야 륙백오명에 달하얏고 그다음에는적리(赤痢)가 사백사십사명 성홍열삼백구십명이라한다

囚人保護에無意!
煖房裝置案難破
겨울동안감옥속에서죽는사람이 삼사명내지륙칠명의다수이건만
監房增設豫算만成立

조선과가튼 치운한대지방(寒帶地方)에서불행히도법망(法網)에걸리어 이세상산지옥가튼형무소(刑務所)에수용되여 한겨울을지내기가무엇보다커다란난관이다 냉락한마루바닥에서 한겹의 얼분수인야구(囚人夜具)만으로 겨울치운 혹한을 지내고 봄이닥처오면 동상(凍傷)보다도 특히 폐결핵(肺結核)이란무서운병마에걸리어 안타까운 생명을빼앗기게되는 사람만도 중부이남지방의 한형무소안곳에서 의년에이삼인이요 국경 지방의형무소에서는 적어도일년에 칠팔인이라는 다수가치위의 여독으로 옥중에서 이세상을떠나는 터이라는데 총독부행형과(行刑課)에서는 이점에특히 류의(留意)한바잇섯든지 전조선 각형무소 수인의감방(監房)에란방(煖房)장치를하기로 계획하고 명년도예산에 그건설비를 청구하엿스나 그보다도더욱시급한 수인증가와 감방증설(監房增設)이 더 중요하다하야 수인을 보호할란방설치예산은 전부삭감(削減)을당하고 수인을만히 잡아들일 형무소증축비삼백만원만예산이 성안되엇다한다

新義州監獄만 煖房을實現
實現與否는漠然

그리하야 형무소 측예산으로는 란방설치의 예산은모다 삭감되엇스나 형무소에서 동상(凍傷)과무서운 폐결핵으로 죽은통계수자가 제일만흔국경(國境)지방형무소에는 천하여서도 난방구백사십원으로석이과스팀란방을설치하엿고그다음에는차차청진(淸津)함흥(咸興)평양(平壤)등 각형무소에 설치할계획이라는데 이것의 실현은긴괴 형무소증축비로인하야 장래가 막연하다고한다

四名審理
休憩後續開
삼일에공판속개되어
四次共黨公判續報

조선공산당(朝鮮共産黨)과고려공산청년회(高麗共靑會)의제사회조직의 관계자로 전하는종중십으로한 한상호(韓相鎬)권순협(權淳英)등사십륙인에대한치안유지법 위반사건의 공판은지난일일부터 경성지방법원에서 제일회공판이 개정되어 피고사십륙명중 십삼명에대한 사실심리만을마치고 폐정하엿든바 금삼일에다시 속하공판이개정되어 오전열한시부터 동법원제사호 법정에서 금천재판장(金川)주심과삼포(森浦)검사립회 변호사리인(李仁)김병로(金炳魯)씨외 제씨렬석으로처음부터일반방청을 금시하고 심리를진행하야오전중에는서병권(徐炳寬) 정명용(鄭炳庸)소진호(蘇鎭浩) 김창규(金昌奎)등네사람에대한 심리를마치고 점심 시간으로휴게하엿는데 오후두시부터 다시 속행하리라한다

精神病院脫出한 誇大妄想狂者

이일오후 네시경에 경성역(京城驛) 삼등대합실에는거동이수상한사람들이 누어잇슴으로 순찰중의 역파출소원이 발견하고 무엇하는 사람이냐고 무른즉시 쇠헙다고 꼭어흥향으로 파출소로나리고가서 취조한결과 다소 정신에 이상이잇슴으로 류치장에 집어너헛더니 유리창을 부시는등폭행을 함으로 본서로다리고가서 엄숙히처분을 하얏다는데 이자는 복강현전천군금전정(福岡縣田川郡金田町)원등관치(遠藤關治)라는자로지난일일새벽에부산정신병원(釜山精神病院)의변소된정을 깨치고 도주한과대망상광(誇大妄想狂)이라한다

監理教總會第二日
詮衡委員組織
分掌事務決定

조선감리교회(朝鮮監理教會)제일회총회 제이일은 삼일오전아홉시부터시작되여대표자외에다수한 방청인까지착석한가운데 이키는감독의 주재로 긔도회(祈禱會)가열리엇다 동사십분부터 사무처리(事務處理)에 드러가서 림시의장(臨時議長)으로녀웰취,감독이 피선되어의사(議事)를진행할새 신임장조사위원(信任狀調査委員) 신홍식(申洪植) 김준옥(金俊玉)량씨가 신임장을검사하니 대표가구십팔명이 출석하엿고총회임원공천위원장(總會任員公薦委員長) 윤치호(尹致昊)씨가 공천결과를 아래와가티 발표하엿다

書記 케불, 위임세(英文) 張炳翼 金應泰 / 會計 金約瑟 / 韓錫洙 通譯 楊成玉 柳瀅基 / 金顯實 講頌引導 朴누이쓰 辛厚承

열시사십오분에 잠간 휴계하고 열한시부터 속회한 벽두에총독(總督)의 축사와일본메소지스트교회를대표한 전중(田中)목사와 장로교회(長老教會)를대표한 함태영(咸泰榮)씨의 축사가 각각필하고나서 다시사무처리에 드러가 동오후두시무렵총회조직전형위원회(總會組織詮衡委員會)의 분장할사무의항목(項目)과 구성인원(構成人員)은 아래와가티결정하고 열두시반경에정회(停會)하엿다

第一、歷史的記事와其他 梁柱三氏外十人
第二、吳華英氏外十五人
第三 母教會關係에對하야 金保隣氏外十二人
第四 總會組織에對하야 吳基善氏外十二人
第五 聖職에對하야 金應善氏外八人
第六 教人에對하야 金燦興氏外十二人
第七 司法行政에對하야 李錫源氏外十二人
第八 財政에對하야 潘福奇氏外數人
第九 許議及會에關하야 洪鍾肅氏外數人

突然酷寒으로 鐵路가쓴허저
함경선신상부평사이철로가절단 조선에철도가노인후처음잇는일
鐵道有史以來初有事

최근돌변한긔후의 혹한(酷寒)으로인하야 철도궤도(軌道)가끈허진 근래 드문사실이잇다 삼일아츰 함경선(咸鏡線) 신상(新上)과 평사이(新上合田間)원산기점(元山起點)구십삼이키로되는지점의선로가 작금이래혹한으로 어러서떠러진것을 삼일아츰에 순회하든선로공부가발견하고곧 그부근역에응원을어더급급공사를시행한결과로 겨우복구되엇스나이로인하야 경성행하는오백삼호(五○三號)급행렬차는신상역에서약삼십분간기다리게 되엇는바이것은조선철도부설삼십년(敷設三十年)이래로처음보는사실이라한다

遺書써노코自殺
新聞에내어달라고
屍體는아즉未發見

【仁川支局電話】 지난이일오전닐곱시경 인천세관구내 갑문입구(閘門入口)에는녀자의흰고무신한켤레와 그엽헤녀자의 글씨로쓴유서(遺書)한장이노혀잇는것을 통행하든사람이 발견하고경찰에신고하야림검을행하엿는데 그유서의내용은 다음과갓다한다

나는개성사는양아모인데나의몸은 이세상이 살기실혀서이몸을 물에던지오니 누구든지이글을보시는이는파출소로발게하여주시오 또이것도 보내여주시기를 복망하옵니다 나의시체를거둘사람은 오즉 나의남편한사람이오니이사실을 신문에 내여주시오 신문에내이면나의시체를가저갈것입니다 나의일홈은 양재순! 이십오세된녀자이올시다 음십월 일이일

그런데 이녀자는 집흔사정이잇서세상을 비관하고 지난일일밤세관바다에 몸을던지어 자살을행한모양인데 시체는 아즉발견되지못하얏스나시체를찻는대로인천부청에인도하여가매장을하리라고한다

街頭所見

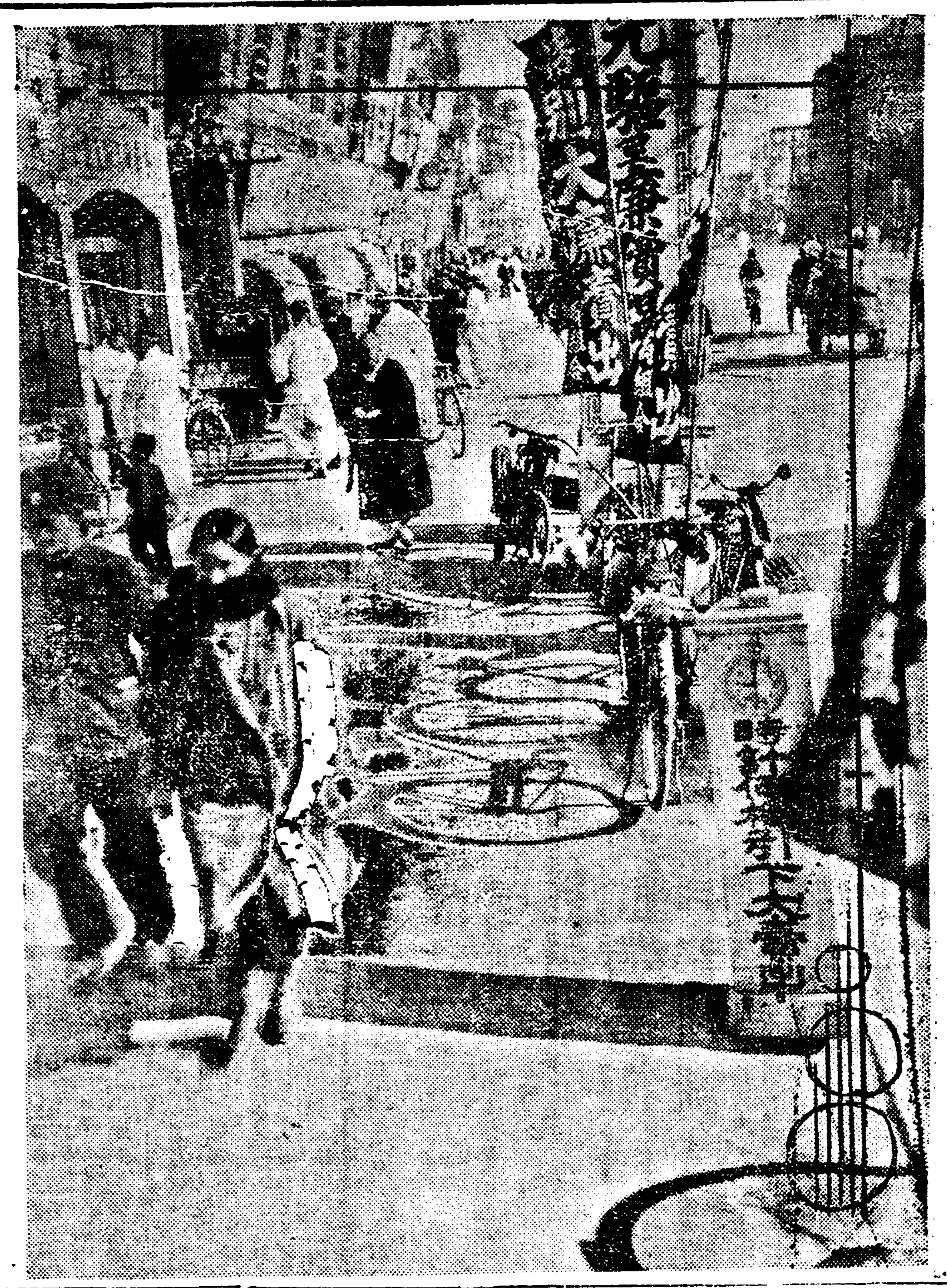

어느듯십이월초승, 이해도압흐로이십여일지나면 다가게된마루턱에다다럿다, 갓가히오는년말의 발자욱소래는한산한북촌길거리에서도 뚜벅뚜벅들리니가두에 펄럭어리는 경품부대매출의긔빨과 조금만 [illegible] (사진은종로네거리에서)

資本文明의信號
鐵道開通三十週年史
無盡의富源파낼 咸鏡線二千里全通
◇九千萬圓으로十年에完工◇
五億의資本이流入
(三五)

◇咸鏡線의意義

독자압헤지리하게써오든이철도삼십주년사(三十週年史)도근년에 개통된함경선(咸鏡線)을씀으로써 마치려한다 조선문화의중심지인 경성으로부터자장(長)이천여리를지나 함경북도종성(鍾城)상삼봉(上三峯)까지가는함경선은 조선으로는 긴철도이다 긔공한이래 십년이라는세월을 허비하고 경비는천륙백구십팔만칠천칠백사원이들이어재작년구월일일에 전통하엿는데 대략구천만원에 갓가운 돈이들엇다 동양에서 관청으로는제일화미하다는 총독부가 륙백팔십만원이 들엇스니 이러한큰집을 열네개를 지을수잇는 돈이며빈약한 조선사람의 하로생활비가 팔전이라하니 이천만 조선사람이오십일을먹고 살만한 재력이 이철도에 들어갓다 철원(鐵原)평야와검불랑(劍佛浪)의고개는 오히려 자랑할것이 못되거니와 함경남북도의백사청송(白沙靑松)명미(明媚)한해안을 구비구비돌아갈때에 연로풍광(沿路風景)은병든자를 소생케하는맑고 고흔경치이다 감돌고 배돌아가면 조선에서유명한수을온천(朱乙溫泉)이잇스니 일본의별부온천(別府溫泉)과가티유자가의의 놀기를 꾀이는철도인가? 아서라! 농담이다 이철도가노히는데는 그러한안한한 취미는커녕 쎄가는것이요 첫재로 착목하것이함경남북도에무진장(無盡藏)으로 잠기엇다는부원이요 둘재가국방상의(國防上意義)이다 천지창조이후에 몃번이나 산하가밧귀엇는지 누가 알랴만은백두산일지맥이 동으로 버드며함경남북도의 산악을 이루엇나니 이때에엇던성모(聖母)가고히고히조선의 아들딸을주려고 여투어두엇는지 모르겟스나 이함경도산악에는 산을파면 금은과석탄이나오고 바다를 건지면는린옥척(銀鱗玉尺) 이밥상에오르는다 더욱외래자본이침놀 천만장(億噸)이니 사십억돈이니하는지하에무진석탄이다 자본주의를 지배하는것은 철과 석탄과석유이다이세가시가 시는비독하는 쓰고도리질하고떵주는삽는재조가잇슴지다도피를흘리면서백기(白旗)를쏫지안이치못한다그런데 함경남북도에는 이석탄이잇다는것이다 더욱 해협(海峽)과 장산(壯山)을 겸한 이령에서는 바다물을 장산속으로 쓰러들이어 사면을막고 다시해발사오천척(海拔四五千尺)의놉히에서그물을 떠트러 이십세긔인류(二十世紀人類)가그교활한시혜를다한 인공폭포(人工瀑布)는 조화옹(造化翁)도 동웃을 썩게하고 이급전락하(急轉落下)의 큰힘은 수력전긔(水力電氣)라는 귀신의재조를내어 전조선을 전화(電化)하려는 긔세이다 산촌백성은 감자밥을 전긔등압에서 먹게되엿다

장진강(長津江)물은 수력전긔만되고……

하는 노래는 자본주의무명에렬패한 조선인의 슬흔탄식이라아니할수업다 만근사오년에 함경남북도로 몰려온 자본이대략오억원이다 이대자본은일본의트러스트인 삼능(三菱) 삼정(三井)주우(住友)(主로林業)등의 재벌이다

◇農村의動搖相

이와가치 자본이들어오는 동시에 농촌의 소지주(小地主)는여지업시 패북(敗北)하야 소작인으로 전락하여가시고 얼마안잇다가 다시이땅을 떠나지안으면 아된다 그리고 아츰저녁으로면 긔를토하며 지나가는 긔차는신긔한 상품을실어다가 산촌에풀어놋는다 인조견(人造絹) 왜비누 밉기를 틈감 양잿물 등속은 산촌의 싸리작난을 두드리며 「나여긔왓소 나여긔왓소」 자본주의 화신인상품으로도 교환가치(交換價値)와사용가치라는 마형(魔形)을 등에부치고 나여긔왓소」 하고 써든다 그러면 아모리 순결하고곱든산골의큰애기(處女)도 분홍얼고 치마를버리며마저 들이지안코는 못견된다 그리고 공연히 맘이도회를 향하야들석거린다

신고산(新高山)이 우르르 할
후차가는소리에
구고산(舊高山)큰애기반의반
봇짐만싼다

하는것은이원시생활하는산촌의 흔들리는 동요상(動搖相)을 여실히말하는것이다

핀셋트

▲국경지방에 잇는감옥에서는해마다겨울에 이면치위로인하야생명을닐허버리는사람이륙칠명식된다고▲얼어죽이기위한 감옥이아니오 법으로 징계하는것이목적인이상▲감옥도사람이 거처하야 살수잇도록 설비만은 해노아야할것은 정당 우에도 적당한일인데 ▲이것을 안하고 이핑게 저핑게하는것은 인도상-케이다▲란방장치보다는 감방이부족하니 감방증설을 해야한다고!▲죽든지살든지그것은 모른다는배人心이라면 애초에 감옥조차 지울필요도업것지!

림질 과 미독

醫學博士尹治衡先生談
一、男女淋疾은淋菌이尿道及膀胱粘膜에附着하야生긴病이다 原因되는菌을東西治淋錠을服用하면殺菌하야病菌을消滅식히고炎症을낫게합니다 急性淋疾이라도三週乃至四週間에全治되는니다 時에油色素가업서서長期服用에도胃腸을害치아니하고低廉한價格과効力이在하야淋疾藥中第一位에處한東西治淋錠을推奬함니다
二、梅毒은慢性梅毒에는病的組織을破壞하야尿로排泄식히는東西徹毒丸을推奬함니다

東西治淋錠 二十四錠入金一圓二十錢也
東西徹毒丸 千丸入金三圓也
注意 各有名藥店에서販賣함 切品時는本舖로注文하시요
京城鍾路一丁目五七番 東西醫藥研究所 振替京城一八九五

◎滿天下嬰兒界의生命을負擔하는重寶
前陸軍軍醫現昌東醫院長 蔡永錫先生의創製한
抑肝散(억간산) 小兒肝氣、腹痛、吐乳、泄瀉、青便、痢疾、腹鳴、腹脹、夜啼、身熱、驚風、及一切食傷等
(一) 成績은實地經驗二十餘年에幾萬名嬰兒의起死回甦한特殊效能
(二) 有効證明은試用諸位의幾萬張의贊成投票가昨年八月頃中外日報紙上에抑肝散이著名藥品으로披露에確證함
(三) 奏効期間은輕症은一二日重症은三四日에平常에回復함
(四) 藥性은平溫無毒하가로病이危急한時는平用量에倍量을用하야도寧히効가速하고副作用은絶無함
(五) 定價는六包入一封二日分에四拾錢
發行本舖 京城府長橋町四九番地 昌東醫院製藥部

吐瀉 靈藕丸 驚風 肝氣 嬰兒丸 朝鮮 藥

理想的文化理髮器械特別大宣傳
理髮用附屬品全部十二種을圖案과如히一組로作成左記特價로提供함
一組特價 參圓也
地方代金引換迅速酬應 有井理髮器具會社
京城鍾路貳丁目七七 總代理店 金泉商店 振京一四一九六番

쏫뽈界元祖의蹴球靴王
쏫뽈이면서울쏫뽈製造所로
京鄕二百餘團體指定
(品質優良) 四號 特上 四、○○ 上 四、五○ 五號 特上 五、○○ 上 五、五○ (中部添付)
蹴球靴 選手用 快手用 高手用 現代式 特上 七、○○ 上 七、五○ 黑白黃同一 付屬附
京城鍾路二丁目 振替京城一五五一五番
蹴球靴도서울쏫뽈製造所로
(特約店募集)
서울쏫뽈製造所

職業
◎專業・副業・外交最適
◎隨定月給五十圓手當二十圓以上數百圓
◎恩給가튼功勞劑休業中에도每年數千圓
●其他小資本으로專門知識所要無한大事業 規則要入用時는三錢切手添付照會하시오
朝鮮 沙里院
鮮一製藥本社

地方自治制度內容 (二)

十二月一日附로 內務局에서發表

敎育部會는府會의例에準하야議長을選擧하고其他事務檢査, 意見提出等府會와거의同樣의權限을가지는것이다 그리고府에서는府會及第一第二의各敎育部會가各別히事務權限을가지는것이나 이들組織하는議員은府會議員으로서選擧된者가이에當하는故로 府會議員은府會組織하는바에別로히어느敎育部會에든지組織하게된다 그러나府會議員의選擧는다못選擧의自然의結果에 放任할수업는境遇가잇다 假令府會議員의選擧를想像하면日鮮人議員어느便이當選者皆無又는非常히少數일때에는어, 敎育部會의組織이든지困難한事態가잇슴으로이것을救濟할必要가잇슴으로日鮮人어느便이든지定數의四分의一을 나리지안케될것, 規定하엿다 此規定에依하야府會議員中에 缺員을生한時에補缺選擧에對하야 特別의規定을設하고 府會議員의缺員이議員의議員定數의 六分의一을超할時에 日本人議員又는朝鮮人議員의數가 議員定數의四分의一의更히其六分의五에차지안는때에는 補缺選擧를行하는것이다 三團體의統一에依하야議員選擧의煩을除하고 事務의簡易化를圖하며 事務費를節約할수잇게되엿다

이結果從來에比하야 府의學校組合의區域이든 隣接地域이어느편組合에도臨치안케되나 이過渡的規定은 別로府令으로써이것을定하야 困難을生치안케할것이라한다

四、監督制度

府의重要事件은府會又는敎育部會의議決을經하여야할것은 前述한바어니와그議決이權限을넘어法令又는會議規則에背馳하고 分明히公益을害하고又는府의收支에關하야不適當하다고認하는等의境遇에잇서서는 府尹은그意見에依하야又는道知事의指揮에依하야再議에付하고 又는其議決을取消할수잇다 또道知事는府會又는敎育部會의停會를命하고朝鮮總督은府會의解散을 命할수잇는것等의規定을設하며그리고府에잇서는 法令에依하야負擔하고又는當該官廳의職權에依하야命하는費用을豫算에 실지안을때에는道知事는이것을 豫算에加할수잇다 此等의規定에對해서는 或은 府會又는敎育部會의權限을 甚히 束縛하는것과가티解釋하는일도업지안흘것이나 한편으로말하면議決의效力을尊重하는故로도로혀重要가크다고當局者는解釋한다

邑面制

從來의面制를改正하야邑面制로하되面長을 邑面長이라부른다 從來의面制에指定面과普通面과의區別잇는것가티 邑面制에는從來의指定面을邑이라하고普通面을面이라規定한것이다 從來의指定面과普通面과의間에는協議會員을一은選擧하고一은任命하는것과 面長을두는것과두지안는것과의差異잇슴뿐이엇스나 邑과面과는制度로서 非常한差異를가지게되엿다 以下邑面의制度上의差異와아울너從來의制度와다른要點을擧하면

一、能力

從來의面은法令에依하야 面에關한事務를處理하는것으로明白히法人인것을規定치안코 그事務의範圍는매우限定的이엇스나邑面은明白히法人인것을規定하고 또한法令의範圍內에그公共事務及法令에依하야 邑面에關한事務를處理할수잇도록되엿다

二、住民及그權利義務

從來面에는그住民에關한規定이업고따라서 住民의權利義務에關한規定이업섯스나邑面은府와同樣의規定이設定되엿다

三、邑面規則

從來의面은規則制定權은認定치안엇스나邑面制에依하야 邑面住民의權利義務又는邑面의事務에關한邑面規則을設定할수잇고또邑面稅, 使用料, 手數料及營造物의使用方法等에關한 邑面規則에는十圓以下의過料를科하는規定을設立할수잇다

四、邑會, 面協議會

面은從來와가티 面協議會를設置하고 議長及面協議會員으로서이것을組織하며 邑에는邑會를두고 議長及邑會議員으로서이것을組織한다 邑會는副議長을두지안는故로 그選擧를行하는일이업스나 其他點은府會와거의同樣의權限을가지게되야 從來의指定面協議會에比하야 그權限은相當進步라할만한面協議會는 從來와가티諮問機關으로서 이點이邑과다른 最重要點이다 이差異에依하야 다른各種規定에도 自然差異를生하는것이다 面協議會도面의公益에關한事件에對하야意見書를面長又는關係官廳에提出하고 官廳의諮問에答申하는等의權限은從來에比하야 擴張되여잇다

五、邑會議員、面協議會員

邑會議員及面協議會員은 가티選擧한다 그定數는從來와가티八人乃至十四人인데 任期는從來에比하야 一年延長하고 府會議員과同樣四年으로한다 議員及協議會員의選擧權及被選擧權은 大體府會議員의그것과가튼것으로서 從來의指定面協議會員의選擧權及被選擧權과大差는업스나 從來面의協議會員은任命되든것을選擧하는것이다 그러나 選擧의手續에對하여는面의實情에依하야 必히邑과同樣으로하기는困難한境遇도잇다고想像되는故로 府令中에適當한特例를設定할豫定이라한다

六、邑面長의權限

邑面長은 從來와가티地方官官吏에依하야官吏이나 그邑面代表者로서의職權은相當擴張되어잇다 卽從來郡守島司의가진 吏員의任免權을 邑面長에옴기고 吏員에對한 懲戒權外지을가지게하며 또그밧게吏員의給與名譽職의 費用辨償額等도郡守、島司의職權으로서定하는것이엇스나 邑面規則으로서이것을 定하게되엿다

七、監督制度

監督制度는大體에잇서서 府와가튼主旨이나邑會又는面協議會에停會를命하는規定은업스며 又面協議會는諮問機關인故로 再議又는議決의取消等의 規定이업는것을다르다하는點이다

八、其他

以上의外에邑面은基本財産을둘만한 積極的規定을設하야 邑面稅의賦課에關한必要한境遇에잇서서는 當該邑面長又는 吏員은家宅又는營業所에臨檢하고 又는帳簿物件의檢査를할수잇는 規定을設하엿다 其他從來施行規則中에規定한事項을아울너 規定한外에面賦課金을邑面稅라하는外 邑面稅賦課의要件에 變化는업는것이다 그리고現在任命된面協議會員은 本令施行과同時에그職을失한다

朝鮮人二萬八千 日本人四萬七千

二倍多數인日本人有權者數

府議員選擧有權者

制度改正後에 府會有權者數를보면 日本人의 學校組合費가一般的으로 만흔까닭에 日本人有權者數는 朝鮮人有權者數보다 거의二倍나優越하게되엿다 開城과咸興과平壤等府는 比較的朝鮮人有權者가 日本人有權者보다만흐나 其他十一府의有權者數는모다日本人有權者數보다 顯著히적다 京城은 日本人有權者一萬九千六百餘人에朝鮮人有權者는一萬三千七百人에 不過하며 仁川은日本人二千五百餘人에 朝鮮人一千二百餘人 木浦는日本人一千四百餘人에 朝鮮人五百餘人 群山은日本人一千四百餘人에 朝鮮人五百餘人 大邱는日本人三千二百餘人에 朝鮮人二千四百餘人 釜山은그가장甚한곳으로서 日本人八千餘人에 朝鮮人은겨우一千五百餘人에不過한다 그리고馬山에日本人一千百餘人에 朝鮮人이約同數이며 鎭南浦日本人一千人에 朝鮮人約五百人 新義州一千三百餘人에 朝鮮人六百餘人 元山日本人一千八百餘人에 朝鮮人六百餘人 淸津日本人一千七百人에 朝鮮人八百餘人으로 모소리 顯著히떠러지는數字를보히는바이며 또選擧에臨하야 朝鮮人은多數의棄權者가 잇슬것을豫想하는것임으로 選出議員은 더욱少數될것이分明하다

出版消息

十二月廿九日 分館圖書課納本

昭和五年十二月二十九日

朝鮮의醫(崔義遹) 靑春의꽃동산(吳昭馨) 金遍瑞寶記(盧益煥) 通文(金興烈) 농촌청년(潘河斗) 關北月報(武田謙太郞) (以上朝鮮文) 黃海林友(飛永庄次) 光州有隣會(林實) 文集 心下繁) 齊邱

登樓去梯의 專賣局人夫問題

수둡정하야 모집하고 사용할때엔반수채용

拒絶當한人夫苦境

【平壤】 평양전매지국성천출장소(平壤專賣支局成川出張所)에서는 매년당배감정(煙草鑑定)에 사용하는인부를자긔지방인성천(成川)인부만밧아다지 방에서 다리고다니면서 사용하든바 작년부터는 지방인부를 사용하는데 금년에도한달전에감정인부를 모집하라고 양덕연초조합에 통지하야 조합에서는 신브중한사람을보고 이십오명을 모집하여달라고 하기로 그사람은 타지방에가서 로동하든인부外에 다려와서 감정전날아침부터 일하겟다고(그날은무료로 수납장에소제치운날)에도일제히 집합하얏다는데 감정주임일인(日人)이 돌연이십일명만 사용하겟다하야 전무가불능하고 말앗다는데 인부들은 타지방에서 하든로동도 못하여 손해가 불소하야 비난성이만타하며 이에대책를 강구중이라고한다

釀酒社不許로 李氏만損害

분리코저하나 회사에서불응

천안양주(天安釀酒)회사에서는 온양온천(溫陽溫泉)에 계조장을설치키위하야 얼마전부터 동지에잇든 리범정(李範貞)씨외 소유인 화천(貨泉)양주소를 매수하는 일방으로 굉대한 가옥를 신축함에따러 해지방양조업자동은 자긔의 손해가잇슬것을 예상하고 반대하기로 연명날인(捺印)하야 당국에 진정서를제출하여분규가 다단하엿다 한편 본지에긔보한바와 갓거니와 동회사에서는 모든준비에 착착진행하여지난칠월상순경에면허신청을 제출하엿든바 장구한시일을끌어나려오다가 결국 지난八월八일에드듸어 불허가처분이되엿슴으로 동회사의 목적은불능실패이고 막대한 손실만 보게되엿슴으로 부득이 계조치는못하고천안양주를운반하야매매하고로 판매중이라는바 그중에도참혹한실패를당한 ○은 천긔리범정씨는 자긔소유인 양주소를매도하는동시에 동업하기로 계약을하엿스나 천긔와가티 불허가가되엿슴으로 사오삭동안 막대한손실만보고 하등의 리익이업시되여부득이분리하며 다시 독영(獨營)을 계속하랴고 천긔회사에해약을 청구하엿스나 동회사에서는 차일피일하고 해약을아니함으로리범정씨는부득이계약무효의 통고를 내용증명으로하엿다는데 일반은 리범정씨에대한처치를주목중이라한다

庫底物産品評

【庫底】 지난삼십일에통천군순령면구항리(通川郡順嶺面□項里)에서는 농회의주최로영수학교내에서물산품평회(品評會)를개최하는동시에 모범청년의표창식이 거행되엿다한다

間島民會에 萬二千圓式補助

민회장등사표를철회

領事館서完全買收

모처에 도착한정보에 의지하면 간도(間島)일대에 산재한 십팔개소민회(十八個所民會)에서는 얼마전에 공산당의 폭동으로인하야 모다총사직을 단행하는동시에사무소까지모다폐쇄(閉鎖)하엿든바 이문케를 총독부와간도령사관(間島領事館)에서는간도일대교육과 경비(警備)기타경제상(經濟上)비상히중대시하야 여러가지 방법으로무마하든중 모모경비상(警備上)보호할조건부로 수습켠에 그사표를모다철회시키는 동시에 다시민회구제비(民會救濟費)로명년(소화륙년)도부터일만이천원식의 보조를청구하엿는데 이것도그동요구하도 승인하기로 하야이미간도령사관 경찰서에서 선대(先貸)로보조하야폐쇄되엇든민회는 다시사무를 보게되엇다한다

兩靑年篤特志

【金海】 문맹퇴치(文盲退治)와농촌개발(農村開發)을위하야곳곳이이러나는로동야학(勞動夜學)이실로벌으나 당국의 금지혹은경사의부적당으로 배우지 못하고헤매는농촌아동이야 그수를 헤아릴수업는오날에잇서서 경남김해군녹산면와룡리에서는거금사년전일구이칠년(一九二七年)십일월에당지 유지주재표(朱宰杓)리의우(李儀雨) 량씨의발긔로농촌아동을 위하야 동광진명로동야학을 설치하엿스나 그동안강사의불만으로휴학하무야중에잇섯든바 작년봄에 경성중동학교(京城中東學校)를졸업하고귀향한당지청년조명회(曺明會)씨와유지청년리상환(李相煥)량씨의열성으로 비운에 빠졋든동진명야학(東眞明夜學)을부흥시키여 이래 금일까지무보수로사십여명아동들열심으로가르킨다는데 해부형은만 아니라인근동리인민의칭송이자자하다고한다

法律問答

【問】 二十餘年前에祖父甲이孫子丙의名으로土地를買收하엿는데其後甲死亡後에(大正三年度에丙의名으로 郡守의證明保存이有함) 父乙이 戶主가되야丙의未成年印章을自擅으로삭여大正七年度測量當時에乙의名義로移動申告를하야移轉한後一部는放賣하고一部는그대로잇는데今日에乙이丙을 能寃한다고하면前記土地全部와放賣한것까지를丙이所有權返還請求의權利가잇슬가요또二十餘年取入된賭租도返還請求할수잇슬가요

【答】 土地와賭租의返還請求는못합니다

【問】 一、死亡者에債務가有効하고其間이生存者의債務有効함과亦同一乎아否乎

二、甲의木陰으로因하야乙의田畓에被害가되니乙은甲에對하야伐木하라는權利가잇슴니外 (熊川欲知生)

【答】 一、時効는同一합니다

二、剪枝를請求할權限이잇슴니다不能하면裁判上請求도할수잇소

【問】 生이某京某製藥會社에買藥請負者가되고저하야保證金拾圓을提供하고其後契約대로藥品이오지안어서나와승으로期限代金을送付하고차져다니 請賣許可手續이되지안어서三個月前에차져든藥을何今도팔수가업게되엿사와本製藥會社에解約을하고저하오니如何한手續을하여야되것슴니外? 但許可가되지안는것은地方에請賣業者가너무만하서안된다고警察署에서不許합니다

二、右에對하야解契約하라면처음에製藥社에納付한金額全部를찻게되옵니外

三、그동안百圓이나使用하엿서 損害賠償을請求하면찻겟슴니外

【答】 解約과損害賠償請求하오

【問】 本人이昭和四年度一期分家屋稅金을期日經過토록未納하야督促狀을밧아가지고督促手數料外지合하야納付할時에그저督促狀에다만領受證을맷고納稅告知書는于今外지留床속에잇슴니다 그리고昭和四年度二期分도다나왓기로今年卽昭和五年一期分이또나왓기로今年一期分을納付할時에아지못하고四年度一期分告知書를가지고가서納付하엿는데當地府에서그것은昨年一期分을바덧스니今年分을또納付하여야되겟슴니外

【答】 財務係에가서領收證을보히고 調査하여二重納付잇닷말하시요

【問】 甲이乙丙兩妻가有한데甲은昨年에死亡하고妻되는乙이親權行使中甲의長男妻되는丙의所生이有하오나未成年이오丙이乙에게對하야親權不正行使인理由로親權差押訴訟中이온바第三者로부터現에親權行使人으로부터土地를買受하여移轉登記外지하엿사오니以後乙이敗訴되야親權喪失되는時는前記土地賣買登記外지된것이有効인지無効인지

【答】 親權行使禁止假處分中에賣買하고後日親權喪失裁判이確定되면賣買는無効되오

【問】 本人이어렷슬때에本人을某氏의압흐로出系를식혓슴니다 養父는只今死亡하얏슴니다 本人은破養하고저하는데生父가反對하니成立이될外요 期於破養을하랴면엇더한手續을하여야합니外

【答】 養子가戶主된後는破養이되지안슴니다 (文鎔星)

【問】 甲男과乙女가結婚하야三年間同居하다가甲男이空然이집을나가서十五年間無消息하야乙女는甲男과結婚同居中인데甲男의말도듯지못하고離婚도아니하얏는데丙男과結婚同居中인데甲男의戶籍은丙男에게入籍할수잇슴니外 法律上엇더한지요丙男에게로乙女의戶籍을옴기랴면엇지하면되겟슴니外 甲男의戶籍은乙女의親家에잇슴니다

【答】 三年以上生死不明의理由로裁判上離婚을한後丙男과婚姻申告하시오

【問】 一、甲의商店에乙이店員으로採用될時에丙이乙의身元保證을하엿더니五六年後에乙이同商店의金錢을多數損失케하엿는데其原因은乙이同商店의集金人으로되여最初부터甲의金錢을隱匿或은欺罔하되甲은全然不注意하야그러케되엿스니丙에게何等의責任이有할가요

又는엇던會社이든지最初月給을標準하야滿二個年間의月給總計額에만치만店員의身元保證人에게責任을有케하는法이잇다하오니果然그러슴니外

【答】 身元保證人은被用人이自己의故意過失에依하야使用者의損害를加케하는時는其損害를賠償하게되는데最初月給을標準하야責任을負擔하는法이업소그러나契約當事者特約이有하면此에依하게되지오

【問】 甲乙丙三人이賭博한結果甲이現金幾百圓을損失하고乙에게다시百圓借用證書를해주고借入하여서損失하고또丙에게若干圓을借用하여달나한즉傍觀者丁에게貸付하여줍더이나丁으로부터借用하라함으로果然丁을通하야幾十圓借用하여서亦是現場에서損失한後確實히乙丙의共謀한것이判明됨으로甲은乙을相對하야現金全部와借用證을返還하라한즉乙이借用證만은返還하겟다더니그後一個月이經過하여도借用證도返還치안흐니法的手續으로現金과借用證返還식힐수잇슴가요—잇다면그手續方法는엇더케합니外

【答】 賭博에依하야損失된金額은返還請求할수업소그러나詐欺에依하야損失을當한者는返還請求할수잇소 甲은賭博罪를免치못하겟스며時效가經過되면 公訴할수업소(時效는六個月)

【問】 一、長子와次子와分家를한지三年만에父親이死亡치못하엿스나次子戶籍에는死亡한것으로되엿는데長子의戶籍에는父親이死亡되지안이한것을改正申請을하야되겟슴니外 改正申請을아니하면戶籍上犯罪가되지아니함니外 改正을할다고하면엇더케합니外

【答】 次子의分家戶籍의次子父母欄은訂正할必要업슴니다戶籍의錯誤로次子戶籍에父母가入籍되엿거든訂正申請을하시고아니하드래도犯罪는안되오

【問】 醫師、藥劑師、外或人이醫生品中白髮染藥、비듬藥、여드름藥을製造하야何官署에許可를不得하고販賣하여도法規上違反이될가若許可를要하면그手續方法을敎示하시압(大同一讀者)

【答】 賣藥取締規則違反이됨니다手續은代書에問議하시오

【問】 三四人의學友가모혀每月一回식論文、詩等을騰寫하야若干의벗들에게分配하려고하는데出版法에抵觸이되지안을外요 (三讀)

【答】 出版法에依하야認可를受하시오

이상덕 세찬

뎡으로주고밧는
니의만족을늣기
고 실용덕이요
조석으로 아지
노모도를처서맛
잇는음식을먹을
색마다인상을겁
게하는 이상먹
세찬은 아지노
모도가안이면
쏘업갯습니다

모—든요리에업지못할

아지노모도 味の素

化粧函入

小瓶二本入	小罐二個入
小瓶三本入	小罐三個入
特小罐二個入	函代無料
特小罐三個入	

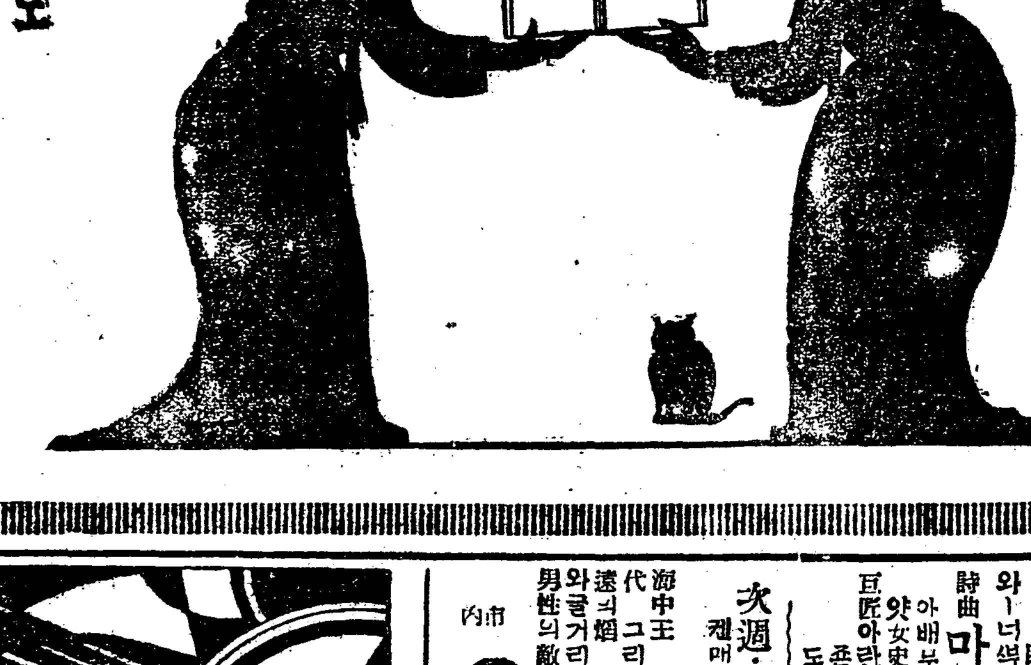

李王家御用達 鈴木商店

12—む

●머리상쾌手腕능해 ノーシン(노ㅡ신) 먹는사람出世한다●

화락한가정에는 반다시쵸코레ㅡ트

제일조흔쵸코레ㅡ트는 『森永』이지요네ㅡ

森永 ミルクチョコレート (밀크 쵸코레ㅡ트)

二個 五錢・十錢・廿錢

森永밀크쵸코레ㅡ트는어린이발육에필요한모든영양분을완전히보유하고잇습니다

005654

●●● 團成社에서封切

上海在留朝鮮映畵人의손에製作된規模雄大한朝鮮映畵는期待

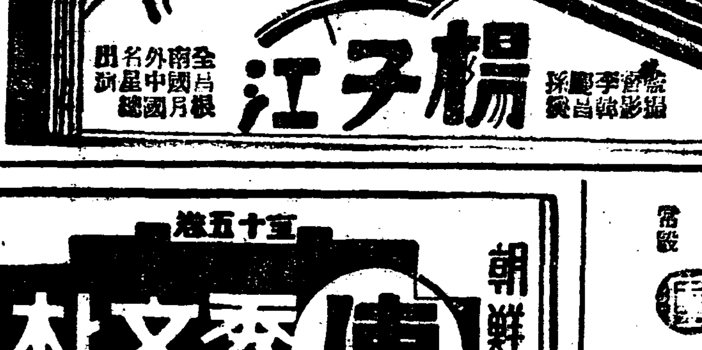

當十二月四日木曜부터 超特選名畵週間

유나이뎃트아지스트社超作大映畵 原作脚色監督 촤ㅡ리 촤푸린氏

黃金狂時代 全十卷

主演 촤ㅡ리 촤푸린氏 助演 죠ㅡ지아해ㅡ氏

와ㅡ너색러더ㅡ스社超特作映畵

詩曲 마논래스코 全十二卷

아배부래보의小說배스매태머 映女史脚色映畵化

巨匠아란ㅋ로스랜드氏監督作品 쫀바리모어ㅡ氏主演 도로래스코래로ㅡ氏助演

次週… 노아의房舟 제매이나ㅡ드氏主演活劇 大豫告

海中王 스피ㅡ드웨이 處女時代 그리운靑春 雪飛의跡 久遠의烟 地獄島 學窓을나와서 와글거리는都會 그래이드집보 男性의敵 안개인밤길 巖窟王

市內 優美館 電話光三九五番

朝鮮劇場

宣十五卷

朴文秀傳

青邱시네마社映畵

不日封切

十二月三日부터 四、五、三日間

朝鮮映畵大會 北歐의海賊宣傳週間

入場料 階上 二十錢 階下 十錢 均一 (每夕七時始映)

長恨夢 九卷
薔花紅蓮傳 八卷
開拓者 七卷

오는十二月六日부터 總天然色映畵 北歐海賊 十一卷 춘추는악삿씨를 十卷 을特別封切豫定입니다

豫告

今月中旬부터 朝鮮硏劇舍大公演이잇슴니다

쎈니씨이드엄十卷 쾌페진돈본 台灣八卷 나나배르로비나、歐最後의노래、寶島의天使、最後의中歐、月世界의女子、해피테이스、西部戰線異狀업다

高級常設 團成社 電話光九五九番

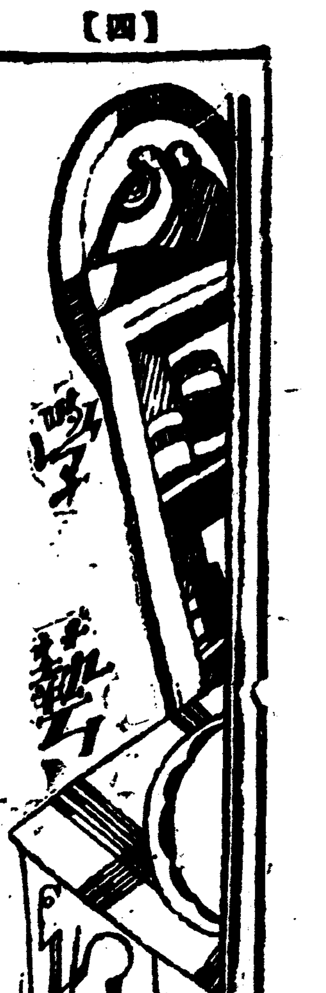

上古震域位置考(三)

濊貊種族分布表

朴魯哲

韓辰族은 檀君때에이르러漢水以南으로드러온種族이니 당시檀帥의別部로 檀君을맛드러섬긴바 이역秩餘와가티 貊의別種으로보게되니 尙書傳에『海東諸夷，駒麗，扶餘，馯貊之屬，皆運箕焉』이란한을보아도알수잇는바랍 여긔韓을辰으로代稱함은 辰이나韓이 그意味가相通되니 或은辰音을따서 秦이라讀케하고 韓音을따서 軒으로쓰는者도잇스나 그는한갓國譯이로서 軒과秦은 韓，辰의誤寫에지나지못한다 韓이란字은『큰것』의意味니 支那서는이를大人이라햇다 (辰은北方의意味니 或은北方의大人으로도볼수잇는바 혹시北夷의大人이란意味에 辰人역시 본래北方民族(濊貊)의一種으로東方으로遷出하야 濊貊과가티 辰韓國을세운것이아닌가 자못의혹되는바로다)우리方言에大者를『한』『큰』이라하며 支那서는 그주장되는것을 大人이라한바 보통嫡傾，鮮卑의 君主를 大人이라한도이에 準據한인가한다.

韓，辰에對하야 異論을듣게면 尙書，燕史，遼史를보아알수잇스니 遼史地理志에는 馯는本是貊의別種으로치다 馯는 漢水南의韓도貊의一種으로보게된니 그러라면 遼西及遼東으로부터 東南으로 내리온韓人(?)은 본대漢水南에잇든韓과種族上으로도보아 서로混同되지안햇슬가한다 여긔辰人을秦人이다함은 辰의誤課일듯십고 또한貊를軒이라함과 韓을軒이라함도 그文字上誤記일것이다 이를韻音으로보면軒과韓이갓고 辰과秦이갓다

丁氏 集韻에『軒音寒，東夷別種名』과 尙書疏에『漢書有高句麗扶餘韓無此馯，馯卽彼韓也 音同而字異爾』라함을봐도 軒과韓이다貊의別種으로몰수잇다 遼史地理志에『辰州本高麗蓋牟城，渤海改爲蓋州，又改辰州，以辰韓得名』이라함을보면 秦人이쳐음漢水南에드러올때(?)遼東의辰과遼西의韓을예여다 辰韓이라하지안햇나(?)그러라면 辰과韓은그意味가相通되니『以辰韓得名』이란史料에 遡依하면 辰의國古地가 遼東에잇지안흔가의혹됨니 海東繹史에는『或以遼東爲三韓古地，此傳會 遼史者也』란말도잇다 그리고

燕史 에『詩云，韓在燕北貊爲韓之北國，韓旣歸于燕，韓從而東徙 漢初謂之三韓』이라햇스니 이는遼西燕北에잇는韓人이 士耳其族驟犹에게몰이여遼東을것치어漢水南에드러옴을말한바 韓久庵의 東國地理志에『秦之亡人避役入韓地，韓割東界以與之，是爲辰韓』어라함이 이를가라침인가한다 원라遼西에는 北貊，胡貊이잇서 檀君時代로부터 分布된種族이매 燕史에『詩云其追其貊，奄師之北國也』라함이 이를云함이라

이를 年代로보면 貊(北胡)은 檀君時代로부터 高句麗初까지 2300餘年이오 韓은檀君元年戊辰으로부터 箕準이馬韓에 넘음노릇할때(丁未)까지 2140이니 以上의것은한낫傳會에지나지안홈으로 斷定치는인는다 申丹齋는이를 전혀否認하여갈오대 支那史家들이 임의로妄撰함이아 辰韓은秦人의東徙한者라하야 辰韓人民을中國人의后裔처럼 僞證하엿다하며 東夷列傳에辰韓을 秦韓의秦에 傅會하야『辰韓言語，不與馬韓同——言語有似秦人』이란 妄證에據하야 朝鮮民族을侮辱식혀다하엿다

사실 支那人은自古로虛妄한自尊僻이잇서 가끔外族의史系를汚損케하는일이만흐니 例를들면 韓詩外傳에孤竹을湯의封國이라한바 潘武의中華史에는『湯復立禹後，與古聖賢有功者之子孫，封孤竹等國』이라햇스며 魚豢의魏略에는 大秦(東羅馬)을 中國人의子孫이라하고 司馬遷의史記에는匈奴를 夏禹氏의子孫이라한것을들수잇다 이러하야그는辰韓，馬韓이 周一한『國與邪與斯等의地名과同一한『臣智』『邑借』等의官名이잇섯다하며 魏傳의『馬延』『夢』을『狗邪國，美凪』와弁辰傳의『狗邪國』을渉證하는동시에 海東繹史에據하야

高麗 이곳弁辰의『彌摩那』입에 東夷列傳의『邪馬臺』는곳『馬邪』의倒寫라햇다 辰韓엿에는 徐羅，鷄林國이잇서 徐羅는『蘇居』『居西干元年甲子에建國하야 脫解尼師今九年乙丑까지122年間이오 鷄林國은脫解尼斯今乙丑에建設하야智證麻立干四年 癸未까지439年이니 徐羅은곳 新國稱의 意로당시扶餘國俗에 京師에반드시國稱을세우는일이잇슴으로이에따라그王都를徐羅이라고도한바圓稱을그냥『羅』(쇠)이라고도한다 이는『百邪의四國를빌카러『圓囲』이라하며 方言에新을『사』(斯)라하니 卽斯盧이斷傳하야『徐』로 變한바라

今日의科學

滋味잇는實驗談 馬糞虫의活動【下】

金秉河

◇—◇

그러면 只今까지 助力하야오든者는 멀정한盜賊으로 自己가 糞球를 自作하자니 疲勞라든지 忍耐性이 업서가지고는 할수업는故로 그는생각다못하야 다른者의物件을 奪取할目的으로 回轉시키여가는것을 몹써에 곳가서 助力하는체하고 도아주다가糞主가 한눈올파는餘暇에곳 奪取하야逃走하라고 하얏든것입니다 그러나 또엇더한者는 그도時間이 걸리며 助力하는체하다奪取가 또한실증이나는지? 當場에 糞球를回轉시키는것만봄것가트면，곳달려드러 暴力으로써 糞主를따린후 奪取하는것입니다

◇—◇

그럼으로 盜賊은 너무나 糞主의警戒가 嚴한까닭에 只今까지 機會만엿보고 露骨로食慾을 드러내지못하고 虛盲口實下에 助力하다가 糞球가猝地 구렁으로 떠러지는것을핑으나 집버하얏든것입니다

◇—◇

盜賊은 벌서回轉시키든 糞球를 굴이고 다라나게 되엇습니다 糞主는일을하고 糞球를 굴이고 다라로 只今은糞主模倣으로 姿勢마을 굴려나려가다가 다시금 精神을차려 自己의糞球를 살피어보앗스나 보이지안코 멀이 盜賊이 回轉시키여가는것을 糞主는 바라보다가 奪取者를 促進하게되며 盜賊과糞主間에 一大猛烈한格鬪가 始作되게 되엇습니다 馬糞虫의 爭鬪式은 人間의拳鬪試合과흡사가지로 前脚을가지고 싸호게 되는것입니다 大槪 勝敗는 糞主가 傳勝하게되어 盜賊은 그만멀리 自己도 新糞球를 만들가하야 어슬렁어슬렁 다라나는것입니다 糞主는 다시沙漠을시나고 河川을 넘어 草原으로 糞球를 回轉시키어 갈즈음에 또다른 馬糞虫이 날러와 助力하게되엇은데糞主 經驗이잇는까닭에 또或奪取할者나 아닌가하야 자주周圍를 살피어가며 압뻐서 들고 自己大巢門前에 到着하야 糞球를 남겨둔후 糞主는 巢內를 整理하라고 大巢에로 들어가게되엇습니다 助力하든 者는 好機會를 得한듯이 糞球를 곳盜賊하야 約二間假量가슴에예야 糞主는 門外로나와보니 意外 自己財產이 糞球가 갓곳을 모르게 되여 大驚하야 이리저리 彷徨하다가 다시금 盜賊者를 奪取하야가지고 가는것을 보고 그는 興奮된 氣象으로써 라盜賊과 格鬪가 始作되게되리친후 다시 糞球를 굴리며自己巢所로 向하야 떠나는것으로 이와가티 放蕩을 적고야 安全하게 大巢깁숙히 安置하는것이랍니다—(끗)

近代泰西美術巡禮 (廿一)

『乾草』 빠쓰치안루빠ー쩨作

◇『카바넬』의門中으로부터나온『루빠ー쩨』(一八四八年ー一八八四年)는겨우 三十六歲의短生涯에 不過한作家이엿스나 일즉이外光製作의憧憬이되던同時에『모ー네』『되가르』『시스레』等의印象派運動에契斷으로되야世紀를움지긴近代繪畵의新創한先覺者라고 아니할수업다

◇그러나『루빠ー쩨』그自身은印象派의 當面한 한사람이라고는 말할수 넙는 比較的穩健한畵風으로 日常生의 溺는것을取材로 그러서別로히一家를이루은사람이다

◇印象派以前의作家들은風景을描寫하기爲하야 畵架를 들에 벗러노코 製作하는畵家가 稀少하얏고 大槪는畵室內의 所産이엿스나———外光製作은畵室을 原野의 外光가운데로옴기여 自然과直面하야 製作하야다 大體로 말하면 그의畵風은 一八六〇年以來의畵壇의 決定的變化이엿섯다

人性의本質論(五)

韓稚振

孟子에依하면사람은 이世上에對한物欲과 放心으로凶하야本來善하든 本性을일코惡하게되엿다한다사람이 世上의物欲을 拋中하는中에 自然히放心하야 人生의本意를 喪失하야無疑한 行動을 敢行하게될것은事實이다 이럼으로『喪失本性放惡』이다하엿다이는 釋迦가慾心이世上의모든苦痛을 產出한다는主張과 恰似하다그러면惡의根源인物欲과 放心을엇더케除去할수잇슬가孟子는 이러케對答하엿다

『學問之道無他 求其放心而已矣』 이러케學問을 배홈으로써放心과物欲을 除去하는同時에以上에말한 四端之心을擴充하고道義之心을涵養하야大性으로도라갈수잇다한다 이와가티過去의本性으로 도라가자하는主張은過去를崇尙하는 古代中國學派의特色이다 老子도『復歸于嬰兒』를主張하엿스니 中國에固有한 過去崇拜의思想이다古代帝舜은理想的 統治者라고한것처럼人의本性은 嬰兒와가티無邪氣하고 善하다는것이엿다朱子가틀이도 人의先天的良心을말하엿다 이들은다善惡의標準을 本來善한本性곳良心에두엇스니 그들은現代말로動機倫理學者들이엿다

性惡說에잇서서 흔이荀子를그代表學者로選擇하나 이도中國의固有한思想傾向을 버서나지못하엿다 그는本來人性의善을認定하고 그利己的傾向만이惡하다하엿다 그는말하기를 人의本性은本來善하나 그대로放任하여두면利己가되여 惡하여진다하엿다그러니荀子는利己를 惡으로본貌樣이다 사람은本來利己的欲望이잇서서 自然히서로爭鬪하야社會와國家의安寧秩序를 妨害한다는것이다 주릴때에먹을려하고 치울때에 暖을求하며疲勞할때에 安息을圖謀하는것은當然한性情이라한나『今之人性饑而欲飽寒而欲暖勞而欲休此人之情也』

사람은生來的으로 欲心이잇스니이것이곳惡性이라는것이다 欲心과利益을求하는데는 謙讓도亡하고 禮義도엄고忠信도滅한다는것이다『由此觀之然則人之性惡明矣』이것은孟子가物欲이惡이라한主張과一致한말이다 사람은賢愚나 君子小人을勿論하고그利己的本質에잇서서同一히惡하다한다『凡人之性者堯舜之與桀跖其性一也 君子之與小人其性一也』그러면利己心을엇더케除去할가 荀子에依하면 惡性은禮義를가추고 僞곳人爲的變化를 善稱한으로써善을産한다는것이다 凡聖人은僞로從한것이오 賢者는그本性을變化식히고 僞를차음으로禮義를尊重한까닭에『凡所貴堯禹君子者能化性能起僞 僞起而生禮義 然則聖人之於禮義積僞也』『人之性惡其善者僞也』이것을보면 所謂善이란것은 人의惡한本質곳欲望을假化하고 禮義化한것이分明하다孟子와荀子는 食慾이惡의根

源이라고 主張한데서 서로一致한點이다 人性의善을 主張하는데잇서서도 그意見이大同小異하다하겟다 두論者가 다勸善을 그數의土臺로삼엇기때문이다 勸善은 人의善惡兩性을 兼認한것이다 萬一人의本性이 처음부터惡하다든지 或은善하다든지 오직一個面만이라하면 아모리勸하고 積僞할시라도 惡이善이되든지 善이惡이되든지할수업는것이다 萬一變改가된다하는境遇에는 그것은거즛이되지아니하면안된다 이럼으로 積僞가善이라하게된것이다

사람이그惡한本性을떠러가 살나다가는 彼此相殺하나 말겟슴으로 互相禮儀와 規面을만드러지킴으로써 社會의秩序를 保存하게되엿스니 이것이곳善이라한것이다 또한孟子가말한 本來善性에서 物欲(利己心)과 放心이란惡이 發生할수잇는것이다 져어도그 滿性에는 利己心과物欲이 多少包含되엇다하여야한다 이케荀子의 論法과가티 利己心이 惡이라한다면孟子도 結局性惡論을主張하엿다할수잇는것이다 이런故로一般勸善의思想은 性惡論에根據하여서만 出發할수잇는것이다

學生詩歌評(二)

元山M校 李貞求

『가을밤』 吳順煥

이것도동요다 고요한가을밤 구슬은버레소래를들으면서 잠못이루고잇는 焦燥한가을을 잘그렷다 그러나 詩를읇어서 내뎌지지말고 自己가新읇은노래이면되도록 自己가새음새를 말어볼법이다 이노래도亦是 좀더作者가읽어보고내노힛드러면 아직못대를들고 두서너곳修正할곳이잇을것을! 말하자면 不過여섯줄밧에안되는노래속에『가을밤』이 세번『잠못』이 두번『잠못놀은』이두번식이나 重疊되여 노래의感興을 어지간이거슬르는것이다

『永遠의노래』 朴斗仁

永遠의노래라는것이 엇더한노래인지는모르나 作者는어지간히 이노래를 즐기는모양이다 가슴에서 希望이 뛸때마다 것봄이필때마다 이노래를부르는모양이다 이現詩歌를보면 나는부어라고作者에엿주엇으면 좃을지모르겟다 이것은 作者혼자만이解釋하고 作者혼자만이알어볼詩이지 딴사람이 읽어서는 도뉘지알수가없다 決코技巧가없다든가 標題이납부다는것은아니다 될수있으면 남앞에내놓는詩를 알기쉽게써줌이다 가다로온『심포리슴』의詩歌는 벌서必要치안타

『그리운언니』 李珠憬

이것도童謠에갓가운노래다 달빗흘으는 明沙十里흰노래우에 海棠花가피고갈마기가슬이울때면 서집간언니가그리웟다 極히單調롭고 貴한글이다 매되넘고 多情한感興이잇다 『江물의갈매기』는 바다우의 갈매기가 아닐가 강물에 보다 또만약江물에 뜬다손치드래도 元山엔 갈매기들만한 江물이 엽다

『조은눈벌』 金永壽

재미잇는노래다 첫겨울 밤하늘에 은모래뿌러둔것같이 또박또박 빗힌별이 보인다 오동닢이 우수수 떨고있는것도좋다 그러나 나는이作者를 紙面으로만 알고있으니간 하는말이지만 金君만한 作者이면 좀더붓대를돌려더 鍊熏한作品을 못내어줄까 藝術는藝術을 爲한藝術만이 藝術이아니다 우리는風景만을 읊을수잇는詩人이되어서는안된니 君은이말을 解釋할수잇늘데……

『가을밤』 李承億

이것도童謠다 말고깨끗하고 凄凉한情緒가흘은다 고향길날러가는 외짝기러기라든가 가랑닢 한숨늘떨고만잇다든가 한집잔득가울방울실엇다 그러나당신이 조선의 젊은아들노래여섯으면 참아이런노래는못불르게잇는 좀더무게잇는 글을엿주엇을것을

『日本가는少年』 李元壽

배울타고 玄海灘사금도 건너는동무의 한숨이들거잇을 그려다 나는 여긔서이글을 前記李承億君과 金永壽君의『가을밤』이나『조은눈별』에 비겨보겟다 技巧나標題이나 感興 이런데對해서는『日本가는少年』은퍽 떠러커뵈일지모른다(實은技巧便으로 李元壽君의 글는떤어안진다고 생각한다) 그더나우리는 목에잇는作品하면선듯元壽君의것을취든다 웨? 그것은 現實을말하는作品이기때문이다 우리들의가슴을헤여내는까닭이다 우리에게는하날에별을헤일餘裕가없다 고향길을것는 외짝기러기들을켜다볼세가없다 우리는 그外에도할일이많다 볼것이많다 무엇보다도 우리는 우리의生活相을보아야한다 어떠해사는가? 조선사람은 大體어떠해살고있는가 第一궁금한것이 이消息이다 하로밥만술眞 못얻어먹는 고路傍에서헤매고있는동무가 있는데 눈이말롱말롱해서 차돌에별만헤여몸 염치가있을까? (자술발，라니와 여긔서더말나)이點으로보아 日本가는少年은 잠간우리에게생각할만한것들 준것만도고맙니 如何間 우리는낫유달리즘도 볼데없니 보멘派도심포리슴도 볼데없다 純全한리알리스트이야한다 더욱이우리는藝術運動에있어서어다

醫學上結婚觀(八)

結婚을避할諸條件

獨逸醫學博士 李甲秀

▼……그러나 그뻐에가티從事하얏든 한同僚인軍人은다른普通女子와 結婚한結果七人의아들을 두엇섯는데七人이모다優秀한才能을 가젓섯스며그後百餘年동안에 그의子孫이赤是四百九十六人에 達하엿는바低能한子孫은 一人도업섯고모다相當히出世하엿다한다 그外에또한가지例는 米國에지금부터約二百年前에 一生을放浪하生活한漁夫一人이 잇섯다한다

▼……그사람의子孫이 約一千二百人中에서 三百人은非命으로橫死하엿고 그남어지九百人中三百人은放浪生活으로엄으로政府에서 養育院에收容하얏스며 四百四十人은醫業者요一百三十八人은 犯罪者이며六十人은盜賊이요 七人은殺人犯罪者며女子中에서 約半數는全部娼妓라한다 그래서이家族을救濟키爲하야 政府의損害가발서二百五十餘萬圓에達하얏스며後로將米無盡한 國財의損害를보지 아니하면 아니되리한다 이와가티 極히低劣한性格은精神薄弱은 그後繼者에게遺傳되야 低劣한者로부터 子孫孫이代代로더욱惡化되야가는것이니 優良한性質에比하야惡劣한性質의繁殖가이 甚한것이다 그럼으로써遺傳學이進步되지못한時代로부터 발서識者間에는큰問題가되야잇스며十九世紀中葉에이르러佛蘭西의『가르톤』氏가 優生學을確立하얏스며 現代의社會 國家는極히이點에注意하야 발서부터 米國에서는 法律로써低劣한國民의繁殖을 防止하기爲하야 一千九百七年부터 三千二百三十三人의男女에對하야 避姙또는手術을施行하얏스며 또『亞米利加氏族의向上을 精神薄弱者로因하야妨害되지안코록하자면 每年적어도住民의十分之一을 不姙식히지아니하면아니된다』는것을主張하얏다한다

▼……亞米利加뿐아니라獨逸에서도 亦是犯罪의撲滅에對하야는 根本的으로 勞惡者의結婚을 禁止하는同時에 此等夫婦間의姙娠을 防止하라는것을主張하야 世界大戰直前의 國會에서는 不姙及落胎의 法案이 提出되얏나한다 그外에여러學者間에도 亦是 精神病者 神經病 癲癇『히쓰테리』等의夫婦에는 不姙의手術을施行

無題吟四首

金午男

三千里 故國江山 또다시 차자드니
荒原에 날린風雲 비린늣 새로워라
夕陽에 도라온손이 눈물겨워하노라

◇

西天에 해는지고 갈실은 萬里인데
高峰峻嶺이 雲霄에다핫고나
客로난 나그네몸이 어이갈가

◇

비노든 터이로다 오래만 차자드니
風景은 녯風光을 동무는 어데간고
해지네 새마저가니 더욱스러하노라

◇

이터에 깃드린 귀禽獸도 설다거든
내어이 아니설리 울고또우노라
어느날 눈물씻고한에즐겨

述懷

큰ㅈㅅ

사람아 세상이 외롭다말고
힘껏 울어보아라
곰지핀 못속의 개꼬리떼도
한마리 울으면 떼어서 우나니

◇

사람아 세상이 슬으다말고
힘껏 마음껏 웃어보아라
깊은산 골속의 개나리꽃도
한닢이 우스면 떨어서 웃나니

◇

사람아 세상이 쓸쓸타말고
힘껏 마음껏 날뛰여보아라
넓은강우의 차되찬어름장도
한쪽이 녹으면 떨어서녹나니

雜誌執筆問題에對하야(一)

鄭鍾鳴

親愛하는勞力者동무들! 特히勞動愛民一切勞力婦女들에게 片紙를代身하야『女性』雜誌와『新乾坤』誌에對한 나、態度를 鮮明히하야써 짧으로떠 옥구든握手와 뜨거운同志的忠告를바란다 나는個人이아니다 團體에所屬되야 恒常奔走히뛰여단니기에 多讀多書의餘裕를 가지지못한다 더욱히經濟的條件이 不利한때문이다 게다가 十一月은當하야서는 더욱그러하엿다 槿友會의南鮮各支會巡廻를끗맛추기도 前에 晉州의 留置場生活 그警察로부터 一貫한拘留 迫害의退去를當하야 上京한後로는 新幹其他會合으로 事務多忙하야 뿌르조아雜誌知가튼것은 읽어둘機會가없엇다 그러나 그雜誌들에對한 나의關係의記事들은 京鄕의親愛하는同志들로부터의 質疑에依하야 더털히알수가잇엇다 나는이케농무들의물음에對하야그雜誌와 나의經緯를 一一히釋明하겟다 이로써 뿌르조아雜誌에對하야 나의正當한抗意를보낸다

가『女性』誌記事의輕妄 『女性之友』改題의『女性』雜誌十月號의 所謂特輯記事『十年後의朝鮮女性은 어더케變遷될가?』에『執筆諸氏가朝鮮文壇의權威諸氏』라하고 그榮譽스러운諸氏中에『이럿케될것이다』라는題下에 마치『鄭鍾鳴』自身이 執筆한것가티 수수꺽기의中途半端的反營級的理論을羅列하여노핫다 同志들！뿌르조아雜誌의 細劣한輕妄에 놀내지말라! 나는그들이 命名하는『朝鮮文壇의權威』者가아니다 安價의雜誌가 나를엄도당토안흔 文壇權威로 맨들수는없는것이다 나의일홈은 그들의指名과는 아조달는 社會運動者中의한兵卒로 自處한다 十年을두고 나의生活은 全혀一兵卒이엿다 뿌르조아社會는 婦女들한商品으로 取扱한다 그들은 利益을爲하야서는 女子를或은人肉市場에 或은苦役場에 商品으로販賣한다 그들에게對하여서는 女子의所有는資產이다 푸도레타리아社會만이 오직女子를 男性專制로부터解放식힐수잇는것이다 뿌르조아社會는 婦女販賣의自由競爭을許諾한다 所謂女性雜誌는 營業政策上利益을爲하야 社會運動陣營의一兵卒鄭鍾鳴을 敢히『朝鮮文壇權威』라는 不當한商號를무처 販賣의 自由競爭에 서暴利를 求하려고試驗하엿다

文藝時感

―을읽고서

會州 崔泰殷

먼저 紙面을빌려주신 本報學藝欄의謝意를表하고 本紙學藝欄에發表한 春園의『革命家의안해』에對한閔氏의批評에興味를가젓섯스나 期待에들리는바잇서 이케筆者는것조려놋이나마 들기로하엿다 (그런데 此노앗는僕月의小說評論集에對한 閔氏의批評은保留한다) 그런데 閔氏는本論勞頭에말하기를『作者는 이孔產이라는사람을 무엇을가르커 革命家라고命名하엿는지가알수업다』고하엿다 그것은當然한말일것이다 매욱히이作品은春園自体에도 表現한것가티 한큰作品의一階段에 不過한것이고別書하면長篇小說의一部分을占領일떠름이다 따라서이作品에나타난事件進行의 모든現象은孔產이라는革命家가 肺結核에呻吟하는以後의것이다 그우에作者는描寫와가티 革命家의안해에만重點을두엇섯고 行動의描寫에는그다지留意치안엇든것이다 그러고그作品의內容을 볼더이면 孔產은놈이건상할때에大衆을目하야 敢히『아지프로』의機도 날햇슬것이며 ××를爲해서鬪爭도 격거왓슬것이다 그것은복농이라고稱呼하는同志를 보드라도 能히事實인줄은 깨달을수잇다

그러한압일을 못생각하고閔氏가 그가리誤解한것은 너무나矛盾이아닐까? 環境에依하야 枝葉의 조고마한缺陷을보고 그本幹全體를 否認한다는것은 너무나 어굴하며 輕薄한行爲가아닐까 閔氏가 그러한色眼鏡的눈을 갓고잇다는것은 現狀을暴露하여야 社會(文壇)는 改革된다는幾乎한主旨에서 나온것이아니고 다만『鬪爭버믄에의鬪爭』에서 致源한그作者 乃至作品을 無條件으로 蹂躪하는것이아닐가?

×

그다음에閔氏는 그안해의非人間的行動으로써 孔產을괴롭게한것을일으되 一般푸로레타리아를 擁護하는野蠻라고하엿다 閔氏는階級戰線의鬪士인지 아닌지는 나는모른다(여긔에는 階級을무준히 생각하시는 鬪士인것이分明하다)萬若階級을爲한鬪士이라면 그는確實히色眼鏡으로써본諸般의 現象일것이다 그곳에는 整頓된 아모무엇도업시 다만自己見解만을압세워論證을 豐富히하려는 다시말하면 自己意思에 들리기만하면 如何한手段으로서라도、엇더한詭辯으로라도 屈服식키라는데서 나온것이다 그러면 閔氏의한 말과가티 푸로레타리아트가 果然 革命家일까 자못漠然한語調다 푸로레타리아트는 無產階級의寵兒形態에서반 나온것이고 革命家라면 勿論 푸로레타리아에서 生長하는것도 多數일것이다『뿔조아 이데오르기』에서도 能히發生할수잇는것이다 그럼으로革命家로서도 戀愛其他의享樂은 엇을수잇는權利다 그것은米國映畵가 恒常잘우리에게 가라치고잇다 一代의革命家奈破崙이『予를障害할 알프스가잇느냐』고 叱咤하며 意氣洋洋히도伊太利遠征에 大勝利를獲得한것도한편으로는『조세핀』의 그윗다운얼굴을보고십흔 남어지에元氣를 어더서 千古의눈을쓴알프스山을 冒險을거듭하야 넘지안햇는가 그러나다만이作品에잇서너무나 淫滿한레ー마를取扱한것과 또한拙劣치못한點에잇서서 上品한例의型에는 合當치안라고論駁는 물이가게실는지모르나 그것은 이作品에限한것이고 一般的으로보아서 革命家는 戀愛關係가不可하다고는論說에는 能히反抗할論證의材料가 업슬것이(下略)

短期講座 通俗大學 第二回

第四日 明四日(木)

【月曜부副土曜外지六日間每夜七時】

場所 鍾路中央基督教青年會舘

聽講料 一日券二拾錢 六日通用券八拾錢 (團體割引)

一、피아노獨奏 [illegible]氏
一、科學科『天文學講話』 理學博士 李源喆 先生
一、合唱『즐거운人生』『셤작作』 中央保育合唱隊
一、한글科『文字整理의必要』 大家 申明均 先生
一、抽籤發表——圖書寄進星

主催 京城貞洞엡웟靑年會

後援 朝鮮日報社

東方의愛人(四)

沈薰作 安碩柱畵

한쌍의동지 (4)

첫날밤 신방에는 쥐한마리가 들어서 엿을 보앗나 오래 비엿든방에 인긔척이 나니까 혹시 각각거릴수이나잇나하고 마두롬바구니로 머리를내밀고 정경을 살폇다

초人불은 꺼젓서도 밤눈이 밝은터이라 신방은 침대우에 비스듬이누엇고 신부는 그것을 부비며 울고잇는 눈치엿다 해안처서 이마로 신랑의손등 속은속은 이야기하는소리는 들리것만 원체 중화민국 태생은 쥐가되야서 어느 오랑캐의말인지 도모지 알어들을수가업섯다 그래서 소설을 쓰는사람이 볼가볼 통역을하기로한다

—세정의 눈물은 사랑하는사람과 결혼을하야 깃붐에 겨워서 또는 동지들의 호의에 너무감격하야 흘리는것도 아니엿다 그러타고 천사와가티 순진하얏든 처녀시대와작별을하는것이 새삼스러히 섭섭한것도아니엿다 이날이때지 가지가지로 근심만 끼처드린 고향에계신 홀어머니를 생각한것이엿다

『이생의 제일행복하다는혼인날밤에 방자스럽게、내가웨 눈물을 흘릴가보냐』

하면서도 주름살 잡힌어머니의 얼골이 활동사진의환상면처럼 머리를들면 천정에서—고개를 돌리면 마진작벽에서 넘나 뚝뚝이나타낫다 그의표정은 바로 볼수가업시 칙은하얏나 그어머니는 유복자와가튼 외딸의장래를 생각하고 고달븐 봄밤에도 조름을참고 누에를치고길쌈한것을 푼푼히 모아 커음에는 도야지를삿다 몃해후에는 송아지를 암놈수놈하야두마리나 매게되얏고 또 몃해후에는 밧치 하로갈이가 이룰같이로 붐엇다『이것은 우리세정이 시집보낼사천이라』명을하든해에도 한사하고 팔지를안엇든것이다

그 눈물나는 미천을 딸아가지고 몰래 상해로 도망을와서 시집을 가게까지되얏고 마음내 첫날을 치르게된것이엿다 그 고마운 어머니에게는결혼한다는 통지조차아니하얏다

『귀것을 시집은 잘보내야할텐데……』

하는것이 그의 마지막 발원이엿고

『사위人재놈은 엇더케 생겻슬가?』

하는것은 그의공상의 전부엿다 그다지 인자한어머니도 모르게 혼인을하얏다 효심이부족하다느니 보다는 만리타국에서 불경모양으로 청례한것을 아시면 도로혀 큰유한으로 덕이실터이요 그나마당신의눈으로 친히보지못하시는것을 무한히 섭섭하게 생각하실듯십허서 그저 품청이잇다는 엽서만 잇나금 부쳐들엿슬뿐이엿섯다

동렬이는 등뒤로 세정을안어주며

『근구나 다 맛찬가지시요위선 나부터도 그런걱정을가진사람이요 그런키로서니그런생각만 작구하기시작하면우리는 눈물에 파무칠수밧게업시안소? 니저버립시다! 서로 참읍시다! 강철처럼 우리의 의지(意志)와리성(理性)만을 날카랍게벼려서 죄업시들복기는 그네들 전체를위하야 죽을때까지 일합시다! 글세 고만굿처요 키신생넘가튼신분도 조금두비관하지안코 일하시는것을 보구려』

그래도 세정이는 눈물을거두지못하고 울음을 참느라고가늘게 늣기기만한다 동렬이는 더 다가안저서 세정의 두손을 잡고

『당신의 어머님과가튼 설음을 당하고잇는이가 조선에는 몃백명이나 되지안켓소? 그러니까 그분네들의자손인 우리의대(代)에나 길을여서 살어보려고 이러케 고생들을 하는것이아니요우리들은 그중에 가장행복스러운사람이지요 자—인젠우리 다른이야기나합시다』

세정이는 아모것도 아니라는듯이 고개를들고 한가닥두가닥 흐트러진 압머리를 쓰다듬어 올리며 연천을무친나

『참 영숙이도 가엽서요 오늘밤엔 혼자서 엇더케잘가요?』

『진이는 어되로 갓슬가?앗가는 부산한통에 인사도못햇는데 또꼴떡져가 낫슬걸 그사람은 고적하면 사뭇몸부리림을허는데……』

『왜 영숙이허구 결맛지안아요?』

『문제도잇지만 고생을 모르는녀자가되여서……』

『지금 멧시나 됏슬가? 저것보서요 류리창이 별거현해젓서요』

멀리 항구에서는 긔선이여나는지 맥주병을 부는듯한 긔적소리가 새벽하늘의 괴괴한공긔를 헤치고 은근이 울려왓나

동렬이의손은 조심스러히 세정의허리를 더듬엇다……

이때까지 하게 써친수염을 쫑긋거리며 두사람의거동을 엿보느라고 숨을죽이고잇든 쥐란놈은 이우에더 볼것이 업다는듯이 꼬리를쩔고 허수간구녁으로 제마누라를 차저들어갓다

부인

당신의부인이 히스테리입니까(二)
그러면이러케곳처드리시오 남자일생의큰불행을

다음 히스테리-성 성격을가진사람의특징은 친한남에게 대하여서만 예민하고 자긔자신의 반성에는둔하며 또때로는 극히 적은일에도곳감동이되여의식이 혼미하여 자기쉬웁오

로 이치료에는 환자자신의노력이나 훈련보다도 도리혀그주위에잇는 사람들의주의와 간호가필요합니다 그럼으로 히스테리-인안해를 가진이는 덥허놋코그안해를 책하기전에 몬저그러한안해를 력한것과 또는그안해의히스테리-를 컴컴더하게한 자신의책임도 생각하여 다소자긔를 희생하면서라도 솔선하여 안해의히스테리-를 치료하도록 권렴을다해야 할것입니다 그럿치안흐면 안해의 히스테리-는 마침내건치할긔회를 일허버리고맙니다

그럼으로 안해의히스테리-에 고통하는이는 우선그히스테리-의 발생한원인을 잘조사하여보아야 할것입니다 물론잡원인은 본래부터 본인이타고난 소질입니다만 아모리위험한화약이라도 도화선이업시는결코폭발치 안는것과가티 설혹히스테리-소질을 가젓드라도주위사정이 평온하엿스면 그러케쉽게 폭발되는것이 아닙니다 이도화선이되는 사건이 즉히스테리-의 원인이 되는것입니다 만약 결혼전에 이미상대의녀성이 히스테리-인것을 알엇슬때는 결혼치안는것이 물론제일 안전합니다 상대녀성의 히스테리-를 잘알면서도 결혼을하든지 혹은그히스테리-에 도리혀 끌려서

결혼하든 지하는사람은 처음부터 자진하여일생의불행중에 몸을던지는것임으로 그책임을져야할것입니다 현대젊은소위모던남녀중에는 일부러히스테리-녀성과 결혼하여 곳진커리를내며 리혼하는 변태자도 쇡만허지는 모양입니다만이런것은 물론처음부터결혼을한낫 작란으로 시작해본것이라고할수잇습니다 그리고 이러한것은 물론레외로 드문것이고대개는 련애결혼을하면서도 상대가 히스테리-라는것은 보통모르고 결혼을하게됩니다 또녀자자신으로도 설혹 히스테리-소질을본래부터 가지고잇다하여도처녀시대에는 흔히 그중세가확실히 낫하나지안는것입으로도

역시모름 니다즉대개는 결혼후에 그가정이나 또는 신변에 일더나는 어떠한사건이 유인이되여 맛침내히스테리-가 폭발되는것입니다 그러하여 그중에는 유인의책임이 친혀남편되는이에게 잇는일이 대단히만습니다 이와가티 안해의히스테리-는 대개결혼후가정생활에 여러가지사정이되며 또남편의 소위가직컨 그원인이될때는 더욱 남편되는이는그책임을지고안해의히스테리-를 치료식히기 위하여 성심으로 혹은벗이되며 혹은형케로혹은량친도되여 안해를 위로하며 지도하여 안해의참다운 간호인이 되여야할것입니다 이러한남편이과연몃치나잇슬것인가? 녯날

소크라데 쓰는그안해의히스테리-로인하여더욱더욱자긔의덕을 닥그며 자신의수양을쌋차하 마츰내청현의 존경을밧은것입니다만 현실 우리사회에서는 실로 차저보기어려운일입니다 여하튼최선을 다한그러한 행동은 못하드라도 안해의히스테리-를더치는안케하는리해잇는 남편이되여주어야 할것입니다

겨울화장법(上)

겨울의 화장은잠밥도 부인네마다생각하게하는까다러운화장입니다 그러나이것도 자긔의지혜의주머니를 쫘지안흐면 까다러울것입니다 여긔에멧가지 비결을 말삼하겟습니다 이것은 요사히 실험해보시는이도잇겟지만 어떠한리상적 방법이라하드라도 거치장 스러우면 실행하기가 어려울것이오 효과(効果)는다소 시원치 안트래도 억지로 하지안코도 쉽게되는것이면 결국그편이 효과적일것입니다 지금까지는취침전에「콜드크림」으로화장을한다는것등은 자못 어려운일이라고 하는데실상이를 실행하여본결과 그대로실행하기가어렵게됩니다 그럼으로아침에세수를할때에「콜드크림」을비누대신으로이를 사용할것가트면 피부가 윤택하여지고 거칠지를안습니다이것은사용하기편리한것은 세수긔구에 비누라든지치약가튼것을둘때함께크림을둘것가트면 누구나 곳손쉽기집어서사용할수잇게되는것입니다 그리고 커녁에는누어잘때에는「나잇크림」을바른후에누어자고 밧게출입할때에는곳「콜드크림」을발러서 분색스르기를떠러리는것이 필요합니다 이는얼굴에 분색스르기가 부러잇슬때에는 얼골이 거칠어지고보기에 그다지 조치못하야집으로외출할때에는 화장을하지안코 피부를 쉬게하는것이 조흡니다 그리고 혹무데가튼데 나서는이로서는 그때화장의 영향으로피부가 지방이만히 분비되어잇는관계로 보기흉하게되는때도 업지안흘것입니다이런이에게는면커자긔의체온과비등되는더운물에다가얼골을잘씨슬것가트면지방이잘 잘버서지며 또한가정부인으로서도 얼굴에 지방질이만히분비되어잇슬때에는 그러케 함이적당한 방법이외다 그러나 몸을너무 뜨겁게하면 아니됩니다 다이는몸이또거울사록피부를도로혀 써칠게만듬으로 체온을표준[illegible]을사유할노미용상조건못합니다 이는 목욕을할때 모든피부가 너무깨긋할때이를신속식히기위하야찬물을사용한반은 무관한일 생각합니다 그리일상하여야할계수에는누엇을사용하여야 할것인가 이것도또한미용상에잇서 만흔관계를 가지고잇습니다이에는「후레쉬」을사유할니조습니다이를사용할것가트면얼굴에가스가튼것이모다떠러지며또한팟비누가튼것이며단히조흐며목욕할때에는「베아스비누」가튼것을 사용함이조흔데어떤비누를사용하든지사용한후에는 반드시잘싯처 버려야합니다 그리하지아니하면 피부를거칠게 만듭니다 그리고비누를선택하실때에는 반드시 자극성이적은것을 사용합니다 이자극성이적은것을 감정하는데는 비누를살때 혀를비누에 대여보면 자극성은 곳알어볼수가 잇는간단방법입니다 지금세상에는 공업이자못 발달된 이때인만큼비누를선택하기가 편리하기도 하나그러나 그중에는 불량품도적지안홈으로 이를잘 주의하여서 사지안흐면 안될것입니다 또한 조흔비누가 만타고 할시라도그비누에 성분을따라 어떤사람에 피부에는 적당할시라도 다른어떤사람에게는 맛지안는 그런일도업지안습니다 이에는 비누를사용하시는 분이자긔에 피부에 맛는비누를 잘선택하지 안흐면 안될것입니다 자극성이 적은것이면 어떤사람을 물론하고 적당하다고 생각합니다

또영양으로는 비타민A의 파식을피하고 비타민E를 적당히먹어야할것입니다 비타민E는 일반으로도

동 물성식품보다도 식물성식품에 만히석겨잇습니다 특별히 만흔것은 종자의눈이나 채소의푸른잎사귀 가운데 만습니다 즉종자의눈(胚子)으로는보리의배자가운데 가장만코 채소로는호배추가튼데 비교적 만히석겨잇슴으로 이러한것을 적당히먹어서 비타민E가결핍치안토록 주의할것입니다

인형을차저서(2) 독일인형

이것참귀엽뵈옵는 데행조처마를 돌려서실례입니다 커느외르레스랍니다 괴로우어니 마음놓어두반커주는커입니다 저 가좀-업쌧니까

눈사람
平壤 吳光鎬

압마당에 차히는눈 우리동모와
언손을 녹여가며굴려다가요
고고곤눈사람을 만들엇서요
불상한눈사람은 마당가운데
덜덜덜덜떨면서 혼자안저서
곤입을벌려가며 하품만해요
사랑파자주면서 먹으라해도
눈반부릅뜨고 먹지안코요
엄마엄마부르며 울기만해요
커녁때 學校에서 밧비와보니
압마당에 아젓든 눈사람은
간곳온곳업고요 [illegible]

가정과학 (完)
불임증은 불치의병인가
인공임신법도잇다

우에서 말한방법으로 라팔관의 이동치못한것을 확실히 진단하엿슬때는 수술로써 라팔관을자궁안으로 이식식혀 라팔관의활동을 회복하여 임신되게할수도잇습니다

또 자궁의위치가 바르지못하여 압흐로기우러젓거나 혹은뒤로기우러젓슬때도 이와가티 수술할수잇습니다 다음자궁의발육이 불완전 하면 그와동시에 란소의긔능도불완전한일이 만흠으로 란소의홀몬케케(製劑)를 주사하든지 혹은뇌하수체의 홀몬수사를 시험하여보며 때로는 엑쓰광선의

약 한조사(照射)를 시험하여 자궁을주어 발육을촉진식히는것도조습니다 그밧게 자궁내막염이나 전신에병이 잇슬때는 물론그원인되는병의치료에힘써야할것입니다

또 남자나녀자나 다건강하여도(여러가지진단을해보아서) 임신치아니할때는 인공 입신법(人工姙娠法)을시험하는일이잇습니다 이것은녀자의배란(排卵)이 대개월경과월경사이 즉월경 전 십이일 누러 십륙일즘 되고로 그때에남자의 정액을 자궁내에 긔계로너허서 입신식히는것입니다

맑스資本論을 劇으로脚色上演
日本大衆黨藤本氏의企圖
◇이世界的名著[illegible]

쏘베트로시아에서는「에이젠슈타인」이 맑스의자본론(資本論)을영화화(映畫化)하랴고긔도하야 거지반그성공에 갓가워오는 중이라는 이때에일본의 무산운동(無産運動)의 투사(鬪士)인일본전국 대중당병고현회의원(大衆黨兵庫縣會議員) 관본승(藤本勝)씨가 극(劇)으로각색하야 래년봄상일음상연(上演)하리라는바 각색(脚色)에특수한수완가라고하는씨는읽는이자본론의 귀별꿰케이권은봄이 각색하엿고봉년안으로 전선을권무 각색할예정이라한다

婦人文藝
慶州紀行(二)
梨花女高四年 鄭鳳得

벌서점심때가되엇다 우리一行은 佛國寺엽旅館에드러가점심을먹고掛陵(新羅第三十代文武王陵)을參拜하다 陵의周圍는十二支神像으로돌르고압에는石獅子로 이雄莊한陵을護衛하엿다그곳에서 다시影池로向하엿다

해는입의 西山으로기울어지고部落의빗이 萬象을덥는다이影池라는일홈은 佛國寺의殿閣이그대로 빗이기때문이라한다지금으로붙어 三十年前까지는 뚝뚝히빗이엿드니 지금은 淸明한날外에는 잘안보인다한다 이커는 낡이저물엇으니 影池의有異한그림자는 볼수업으나 커녁노을에빗이는 유유한影池의물반바라보니 懷古의情은更一層간절하다 歡歡이녯사람의형적을살피고 다시금 慶州로도라왓다

커녁밥을먹고 金先生님과牧師님을따라 鳳凰臺에올라갓다 八月旣望의 달밝은밤!고요히잠드러잇는 慶州邑을나려다보고달을우러러 보며 千年前의東京을追憶하니 그感慨無量한情懷는무엇으로그리여낼수가업나 十月八日(慶州邑內)

朝飯을먹고 慶州博物館에다달으니 神妙精巧한金冠 玉笛勾玉等은 無心한우리로도感歎의情을 일으키어준다其外에石器鐵器陶瓦塼에나라난美妙한彫刻도말할수없다 이金冠 勾玉等寶物이 다近年古墳에서나왓다고한다 最後로新羅第三十六世 惠恭王六年에鑄成한十二萬斤의重量을가진 巨大한奉德寺鍾을 한번울리니 雄雄하고도殷殷한音波는 數分間을繼續하야嚴嚴한羅林舞臺에서 人生劇을演出하든 數萬數千俳優의울음소리를한데모아서 無心한우리後生에게 千秋의怨恨을 하소연하는듯하다 鍾은 그러케構成이크면서도 또한美妙한感을준다이鍾은 體形으로나 重量으로나 價格으로나 世界第一이라한다

案內者를쌀아 栢栗寺 面石佛을보고 月城李氏始祖誕降의祭壇地瓢岩 昔氏始祖脫解王陵을거처芬皇寺에이르럿다 新羅三寶의一로 일홈놉흔 芬皇寺九層塔이 只今에 荒廢한三層塔으로만 남어잇음을볼때슬퍼하지않을수업엇다 이塔은 瞻星臺와 거진同時에된것인데 安山岩의小石材로築造한 嚴然美麗한九層塔이엇엇는데 壬辰役에 不幸히 三層을損失하고 그후에어떤愚僧이 重修하려다가 다시三層을 毁어트렷음으로 只今에는다만三層으로 우리로하야금 原形을想像케할뿐이다 往年修理할때에 內部에서 發見된石函에서 舍利와無數한工藝品이 나왓는데 그것으로當時文化를 說明하는貴重한資料가된다한다

芬皇寺에서멀지 안는곳에 皇龍寺옛터를지나 雁鴨池에 佇立하엿다 三國을 統一하고昇平安樂의生活을하든 文武王이 巫山十二峰을만들고 珍禽奇獸와 琪花瑤草를길르며 舟遊散步하시든雁鴨池 主人업는古池에 花草가어찌남어잇으라마는 巫山十二峰과 石橋조차 어데로가고 갈대만욱어저서 가을바람에 흔들거리고잇나! 다만못의中央部에 무덤갈은小丘하나가잇으니 이것이아마 十二峰의하나인가보다

나도저금통장이잇답니다

붉은 긔다는 나라로서 아어린이들은 어려케커축을잘한답니다 다돈을모아서는 사회를위하야쓰는착한어린국민들이랍니다

라듸오 (四日)

▲午前一〇時三〇分氣象槪況各地天氣實況▲一〇時四五分料理法 日用品時勢
▲正午時報뉴-쓰▲二時一五分婦人講座婦人과讀書(二)沈熏
▲三時四五分뉴-쓰官廳公示事項▲五時四〇分라듸오體操職業紹介事項今夜順序▲六時〇分管絃樂(東京)東京라듸오 오-케스트라▲六時三〇分英語講座(大阪)中等科第六講의二▲七時〇分뉴-쓰官廳公示事項翌日順序▲七時二五分文藝講座셱스피아第一講의三城大敎授佐藤淸夫▲八時〇分音曲(東京)俳優座勝會▲九時三〇分氣象槪況各地天氣實況時報▲九時四五分短歌朴綠珠

동다람쥐
金淸波

다람쥐의 가는길은 한바휘처롱
넷날놀든 뒷동산이 가고십허서
대굴대굴 처바휘를 몰려갑니다

다람쥐의 가는길은 한바휘처롱
밤따먹든 뒷동산이 그립고그리워
깽글깽글 처바휘를 몰려갑니다

다람쥐의 가는길은 한바휘처롱
애다람쥐 노코온것 보고십허서
하루종일 처바휘를 몰려갑니다

創作少年小說 少年旗手(卄)
丁洪敎 作 安夕影 畫

「명석아 네가떠난뒤라도 우리들이 조직(組織)하여논××소년회만은 엇더한일이잇드라도 꽥직히여다오---학교와주재소에서 심히게굴드라도---그리하야 서울에잇는소년단체와 자조자조편지를하야 지도를 밧도록하여라 서울에가서보니 곳곳에소년회가잇고 또조선에잇는소년회들이 서로만난 한큰단체로 되여서 가잇고 한데뭉치인큰단체가잇드라 이곳에잇는 우리들은어되그것을아럿니! 이곳에잇는××소년회도그큰단체에참가(參加)하여 조선의여러커귀잇는소년회와 한가지로거름을걸어나가도록 하여다오 ……그리고 회원(會員)을만히만드러보담도 우리들과가튼 돈업고며업는불상한동모들을리모되여서 마음으로한 뭉치가되게하여다오 그러는 한편에 서울에서발행하는소년잡지들을사니가 돌려보며 마가 오래간만에왓기에 우리소년회회원들을……불러다!이리로×려고」

이말을들 명석이는 무엇인지 한참생각하더니 수녹이의얼개를따라치며

「그건참잘햇다! 철마를 위해서」

명석의말이맛나자마자 하사두사람식 모되기시작한소년회회원은 순식간에이십여명이나 모되엿습니다 그리하야명석이네집마당에서 잇엇습니다이때수독이는나서며

「여러분에 말슴한바와 가티우리동모철마가서울서왓기에이러케모되엿슴이올시다 이제철마가 여러분에게말슴하겟습니다」

철마는 바지염ㅜ리에 바른편손을쩔으고 빗글빗글누스며철마가나서자 여러아이들은 손을치며환영하엿습니다 그리고 자긔들쎄리로서로대이고 무엇인지속살거리엿습니다 그것은철마에대한

하는것이곡조흡깃갓다……」

「철마야 잘아러들엇다 무슨일이잇든지 간단만이라도적히여가겟다 네가서울에올라간후학교에서는 소년회에다니는냐고 몰어보니 이잇단다 그때에 그명호란녀석이 우선생님께 고자질을하야 우리멧사람이곡경을 칠은일까지잇단나 그러고주재소에서는 부모들을 차저다니며 소년회원들은 각금각금조사를함으로 부모들은편히 접들이나서 못나니게하신단다 그러나 네말대로엇더케든하여나가겟다」

「대단히 감사하다 그리하야 이곳에서 일하는일꾼이만히나면 오죽이나조켓니! 자-명석아 나는너만밋는다 그러고 하로더놀고십지만 오놀떠나 가지안흐면안되겟다」

이러케말할때에 박게서「명석아 명석아」 불으는수녹이가뛰여들어오며

「철마잇니! 철마잇서!」

명석이와철마는 이런이야기커런이야기에 정신이업다가 수독이의당황한모양에작놀내여

「웨어러니……무슨 큰일이생겻니?」

「아니야 그런것이 아니라철

이야기여숩니다 철마는간단한인사를한후 오늘다시금고향을떠나서울로가겟다고하엿습니다 이와가티철마의이야기가끗나자 명석이가나서며

「여러분 지금철마의말한바와가티철마는이하소리를등지고 서울로또가게되엿습니다 여러분철마를위하야주머니를털어서 다만벗푼의로비라도봇태기위하야……」

그러나돈가진아이는멧아이업섯습니다 그리하야업는아이들은 집에가서가저오는아이들도잇섯습니다 이와가티모은돈은 얼마되지가못하엿습니다 만석이와수득이에서서 서로의돈하야가지고 서울까지로셰가모자라는것은 세이그러고명석이는 한모퉁이에 아이가봇태가로하엿습니다 철마는 봇다리를벗해쉬고켐울고일어시며

「자-나는길을떠나겟다 아모조록몸성히잘들잇거라 악가도명석이에게말하엿지만 소년회반은잘돼가도록 하여다오」

하며 명석이의할아버지와아버지며어머님에인사를한후 대문박글나섯습니다 이때에 명석이며수득이만석이를비롯하야 여러아이들은철마의뒤를따라서갓습니다

實用時計 도멧고 高級時計 오류모스

各時計店에잇소
直輸入도매
새로개업하시는이에게는특별히차커편리를하여드리오
喜多金光堂 京城府黃金町二丁目

말더듬이
重聽한訥言도完治함 矯正案內書無料送呈
京城府長橋町六六番地
訥言專門正矯院

殖産積金 貯蓄預金 殖産貸付 及諸貸付
朝鮮貯蓄銀行

實用上經濟上
實로大發明
世界一週萬年筆
잉크一回入·十年間使用
萬年筆에잉크가업서서困難當한 쌔가만흐시지요
本品은何時던지冷水만入하면使用됩니다
十倍價로買戾
品質은絕對上品입니다明細付保證書와 秋毫만치라도相違點이有하면 買用하신後乃至五六年後라도賣價의十倍의價格으로 買還契約을하여드립니다
全國有名商店에서販賣
未設特約地特約店募集中
獎勵品特價 三、二〇
廉價品一本 二、五〇
奉仕品一本 一、五〇
十四金細輪二個入三十錢增
送料全部當分本社負擔
獎勵品、廉價品은三本以上注文하시면高價[illegible]呈一圓進呈
奉仕品은代引謝絶
京城水下町 株式會社 平和堂 振替 光五 六三二番

恩給
特別低利立替 恩給年金及年賦通信契約도可能
京城府長沙洞三三 朴商會

●君● 나커언은 머리가조흔 이유암 每朝 ノーシン 을먹는 때문이라네 ●

クラブ堂級化粧品
구라부化粧品(堂級구라부化粧品)은代表的國産優良化粧品의眞價를推奬宣傳하야써輸入防止輸出促進의目的을達成하고一面聯盟組織下에特定販賣制度에依하야公正한價格으로發賣합니다

代表的國産優良品

主要品種別	主要品種別
クラブ固煉白粉	クラブ美身クリーム
クラブ煉白粉	クラブつぼみ
クラブ水白粉	クラブ化粧水
クラブ粉白粉	クラブ乳液
クラブ紙白粉	クラブゼリー
クラブ白粉錠	クラブ香油
クラブタルカン	クラブ美髮用ポマード
クラブ粉齒磨	クラブブリリアンチン
クラブ水齒磨	クラブキニーネ香水
クラブ洗粉	クラブオードコロン

輸入防止輸出促進

ニノミヤ式
石油發動機
於朝鮮博覽會金牌受領
(価下斷行)

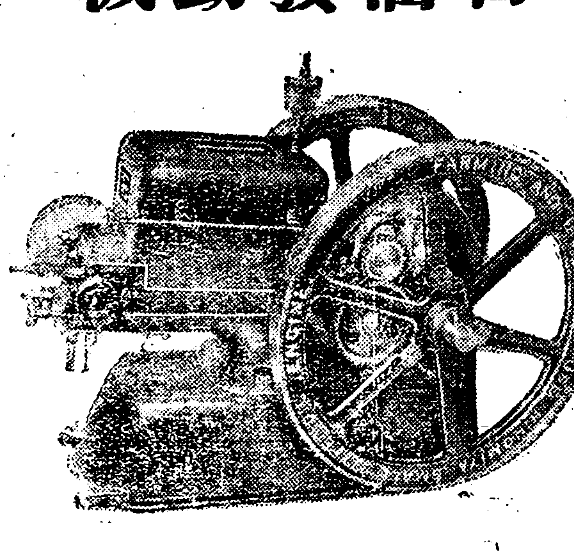

3½, 4, 5, 6, 7½, 8½, 10, 15, 20 馬力在庫豊富
京城府西界洞三二 京城鐵工所 電話龍山二二三番
京城驛前 京城鐵工所營業部 電話本局九四一番
型錄進呈

005655

朝鮮水電工事畢役으로 新興에失業者洪水
四千餘名이一時에漂泊 五百餘事務員도馘首

【新興】 함남신흥군(新興郡)에서 공사중이든 조선수전회사(朝鮮水電會社)가 그공사를거진완공할 당시부터 사용하든로동자를 해고하야 그수효가사천여명에 달한다함은 루차보도한 바어니와 이제 이들러서는그나마 전부공된일임으로 지난이십일부터 삼십일까지의 사이에는 세개소의 발전소(發電所)와 그회사건설부(建設部)와 및 운수과(運輸課)와 언제사무실(堰堤事務所)등에종사하든정신로동자와 기술로동자 약오백여명을 해고하야 유식계급에속한 실업자홍수를 내엇다는바 마친 엄동이박두한이때에 사천여명의가족과 한가지로 그들로동자들은 실업의 쓰린고통을 맛보면서 류리이산의 참극을 매일가티 연출하는중에 잇다고한다

東洋第一의 發電所完成
륙개년간계속공사로 六千萬圓工費

조선수전이 공사를진행함에 온갓 참담한 비극의 가지가지로별항 보도와 갓거니와 이제륙개년간사이에 수만흔희생자를 내이면서 수만의 로동자와 륙천만원의거액을거지반되려 준공한 조선수전회사의 제언(堤堰)은 동상면북단(東上面北端)한대(漢岱)에 잇는데 놉히이백륙십척이오 길이는 어백팔십간이라하며 그에 따른 저수지(貯水池)는 주위가 이백리이고 코인불이 일백칠십여립방척이라는바그곳에서부터 칠십리의굴을 통과하야 부전령남(赴戰嶺南)에 거슬너 흘너서 세개소의 발전소(發電所)를 이루어 동양일의 전긔대동력(電氣大動力)을 이르키고 성천강(城川江)에 합류되어서 함흥만(咸興灣)에 흘너간다고 한다

六個所市場 不時에廢虛
날로移散하는者로 驛頭만은大混雜

조선수전이 요지음에 준공됨을 따라 사천여명의실업자를 내이고 또다시오백여명의 유식로동자의해고까지 단행하엿다 함은 별항보도와갓거니와 그들로동자의 이산으로인하야 일시칠백여호의 가옥을옹유하고 옷과가티화려하든함남송흥(咸南松興) 시가를비듯하야 사오백호 혹은 수삼백호식으로 물산의 집산과 교통의빈번이 비길데업든 동상면한대시(東上面漢岱市)광대시(廣大市)함지원시(咸地院市)와 및영고면송하시(永高面松下市) 경흥시(慶興市) 동흥시(東興市) 등각시장은 급격히 소조하야 비인가옥이즐비하며 물의의 실업으로긔한에우는 사람이 점점그수효가 늘어간다는바 이와 반대로 각정거장(停車場)은 떠나가는로동자와 그들 집작으로 인하야아연히번삽하고 긔적(奇的)의혈고흡퇴인다는데요사히는각역두가 매일가티 혼잡하야 도처에 이생의참담한 비극을연출하는중에잇다고한다

집한채에다가 單五十錢에賣買
지방인심은악화되어 賭博格鬪가職業

별항보도한 수전공사장의 각시장들은 래번이 그회사의공사를 밋고몰려든로동자와 장사아치들로서 형성하엿스며 또는회사에서 용총되는돈으로 생활을지속하야 공사중에는 매월만여원의전류(錢流)가계속되든곳인데 이제 공사가 준공되고수전의실업자와 그로인한 류리이산자를 내이고도 못하와 불경긔와아울너 실업으로 주민의생활은극도로 암담하며 따라서도박(그중에도야회) 이도처에성행하야 취체경관들도 두통중이라는데더구나그중(실업로동자)때 개자포자긔의 타락적 심사로예카단적긔분이 충일하야 옹주와 싸홍이 쓴치지안는다고 하며떠나는로동자들은 살인적 불경긔로 힘드려지은 가옥조차팔길이 업서 그냥버리는일까지 종종 잇다는바 그에는 자미잇는실화까지잇스니 한대(漢岱)의 모든 해고는 당하고 방금발을차커떠나야할터인데 가옥은 그냥버려둘수업서 팔기를 다방면으로되한결과 겨우단돈오십전에 팔어서 회사김에 술한잔은사서먹고 술히울엇다고한다

貧寒한學童에게 鷄飼料外지徵收
일반은학교당국을비난

【車輦館】 차련관공보교(車輦館公普校)에서는학동에게계사료(鷄飼料)를징수한다고 일반인사간에 비난이비등하다는데 학교당국자에와가티문답을하엿다고한다

記者 듯든즉 귀교에서 학동에게 계사료를 징수한다는데 사실이요

校長 네사실입니다

記者 계사를 왜징수 하십니까

校長 학동에게 닭을 애용하는 관념을 주입하기위하야 닭의 사료를징수합니다

記者 계사징수가 엇떠케 학동의애계심(愛鷄心)을배양하신다고잇습니까

校長 학교당국에서 닭의 사료대를 부담하면 학동이자긔제 사육에 애착심이 적을것입니다 따라서 학동의 사료를가지고학동으로 하여곰 닭을사육케하는것이 학동에게 애계심을함양식힐수 잇습니다

우에긔재된 문답으로써 볼진대 학동에게서 계사를 밧는것은학동에게 애계심을 배양식힘이라고하나 그네들이과연 학동들위함인가또는 미명에 숨어서학교비용을약 하려는 술책이아닌가 하야 일반인사간에는 만흔의아를품엇스며 비난하는 소리가를소한데 긔자는교장의 말위험의 동의리익을 위한것이 되기를간망하는 동시에 실육조흔농긔에서솔발한것이라 할지라도 빈농의자제를 위하야 계사징수를하로밧비 폐지하기를 학교당국요로자에게 바란다고한다

庫底青年臨總

【庫底】 지난이십구일 하오칠시에 통명보통학교 강당에서 고저청년회(庫底青年會) 림시총회를 김도철사회하에 개회하고 원만한 토론을 하엿다는데 결의사항은 다음과 갓다고한다

◇決議案

一、委員總改選의件

一、會館變更의件

一、物價減下運動의件

一、會館交涉의件

一、忘年會開催의件

三長夜學開始

【三長】 무산남리의 문맹퇴치를위하야 지난이십칠일부터 삼장공립보통학교에서 야학생을 모집하야 교수하기로 되엿는데 학과는조선어,산술,일어등이고 교사는 동교훈도 채수현(蔡洙賢) 최동룡(崔東龍)림홍파(林虹波)제씨로 그수가 오십여명에 달하야 대성황을 이루고잇다한다

波瀾重疊한 金化水組賦課
사정된등급별은 地主에게不利해

【淸州】 충북청주에서는청수정(淸州町)모모씨들의발긔로구일저축계(九一貯蓄契)라는것을 조직하야 지난 음력구월일일부터 계원을 모집하야계원이칠십명에달하며 이제는 조긔를하야 처음을장려하며 매일 계원이십전식 저축하야 저축사상을장려하자하야 지금까지 량호한성적으로 실행하는데 근일에이르러 서계원몃사람이 청주형평지부장(衡平支部長)조부악씨(趙富岳)에게도계의취지를 납하고가입키를 권하야 삼원가수에저축금을 내고 가입하엿든바 몃몃계원이 형평사원과가티 계를 할수업다 하야 할수업시 돈을도로돌려보내면서 만원히 되어가입치못하겟다고 몰여보내어 조부악씨는 도로 밧엇는바 몃칠후에아러본즉 조부악씨의 가입을허락지안흔후에도 다른사람을가입식힌것은 더욱 부당한일이라고 하고 그후에도 칠팔인을 가입식힌것은 더욱부당한일이라고 질분까지하엿다는데이것을아는자들은 형평사원이라고 부당한점을 말하는자가 만흔데 장차 엇지전개될지주목중이라한다

北青青盟委員會

【北青】 지난삼십일 오후팔시에 북청청맹에서는 동회관내에 집행위원회를열고 좌긔토의사항을 결의하고 대회준비위원을 선정하얏다고한다

◇討議事項

一、大會召集의件

一、月捐金徵收方針의件

一、會員整理의件

一、會員募集의件

一、地方巡廻의件

一、大會時日十二月二十二日

◇準備委員‖準備委員長李東永 庶務部長李泰善 部員金順善

馬山府施設不完
통행도로까지불완전 行政當局을非難

【馬山】 마산부는원래신마산과구마산으로난우어시구(市區)가정돈되어 잇게된바 지금까지 신월동과 선정(扇町)일대에는 사람이 통행하는길까지 완전치못하야 수도선(水道線)의 시설도될 가능성이업슬뿐 아니라 종래로 일개소의 우물(井水)밧게는 업게되어 너흠의 한발될때에는 음료수(飲料水)까지 엇기가 곤난하야 수백호의 조선인주민들은 적지안은 불편을늣겨게되여 여러해전부터 마산부당국에 진정한사실까지 잇는바 지금부터 가장화재(火災)에 위험한사긔를 당케되자일반은 더욱불편과 몰안의 공포심을 가지게되어 마산부당국에대한 행정의 불평을칠구하고 현정룡행에도 불원권한도로를 개축하여 우차(牛車)등을 통행케하며공동우물장소를 설비하야 만일의화재등이 잇슬때에는 소방조(消防組)의 활색가 무난이운전되도록 시설이되지안코는 도저히 안심될생활을 할수업다하야 신월동과선정에거주하는 수백호주민은 나날이 고정을 늣겨게되며 현재부당국의 행정에대한 비난이만타고한다

咸南惠山鎭 郵便配達不完
신문은잘볼수도업다

【惠山鎭】 함남혜산진(咸南惠山鎭)은 국경의 관계상교통이 불편한점이 적지안은 터인데혜산진우편국(惠山鎭郵便局)구내는혜산진시내(惠山鎭市內)를케외한후에는 전부화전인 산간벽지(火田山間壁地)인관계상배달부(配達夫)한명이하로일백칠팔십리식도보(徒步)함으로완전히 배달하지 못함은 물론이오 며개구장(區長)에게 집에두게되여서 신문서신(書信新聞)등이분실함도한두번이아니오 신문서신(新聞書信)등이 배달된다하야도 십여일후인편으로 전하게되여 일반주민들의 불편이날로 놉하간다는데체신당국(遞信當局)에서상당히 고려하야배달부(配達夫)를증원하지안으면 국경통신긔관은 더말할것도 업스며주민에게 막대한관계가 밋친다하야일반의비난이자자한중인데 체신당국에서하로밧비 증원하여 조켓다고 한다

地境消組創立

【興上】 지난십일월이십구일 하오한시부터 지경공제회관(地境共濟會館)내에서 지경소비조합(地境消費組合)창립대회를김용성(金用聲)씨사회아래서 개최하고 동씨의 의미깁흔 개회사가잇슨후림시 집행부를 선정하니 의장에김삼억(金三億)씨 서긔에김용성(金用聲)씨 사찰에윤봉현(尹鳳鉉)안용수(安容洙)씨등이 피선된후 우의단체로서래도한축문축사가 잇섯고 정관통과에 드러가 게사조이외에 다소수정한뒤에 만장 일치로 통과하고 동의사항에 드러가다음과 가튼토의가잇슨후동오시에폐회 하엿다는데 피선된임원은다음과갓다고한다

◇討議事項

一、口金徵收의件

一、組合員增募의件

一、商品種目에關한件

一、開菜에關한件

◇任員 組合長金用聲 理事 金三億 尹鳳鉉 韓酪 金亨春 李奎昌 金十星 金底欽 金智欽 朱海裕 朱[illegible] 許舞[illegible] 安容款 李東奎 金永灤 張會東 安鳳武 監事 韓庚鎭 金明喆 朱申福

外大人、財務部長金漢[illegible] 部員金鉉[illegible]外七人 興業部長[illegible] 相談 部員安[illegible]外五人

讀者優待撮影

【安州】 평남안주성내(平南安州城內)영락사진관(永樂寫眞館)주오석복(吳錫福)씨는 사계에 다년간 연구를한결과 상당한 조지가잇슴은 일반이 주지하는바 고객에게 정평잇든바 생명과가티 한다는바 금번본보안주지국독자제씨에게한하야일개월간원가에서오할을인하하야 수용하리라는바긔한과장소는 볼지한단에 잇스니 일반독자는다수히 참여하기를 바란다하며정구에의하야 야외도 수용하리라고한다

錦山濟原面에 又復不正事件
호세를속여밧은데다가 紫雲英代도속여

【錦山】 전북금산군제원면(全北錦山郡濟原面)에서금년제이기호세(戶稅)에다 법규이상의금액을 가산하야밧다는것은 이미그자세한바를 보도하엿거니와 전긔제원면에서 동호세사건으로 인하야 일반의분개가 아직 풀어지기도전에 요즈음에 또 다시 그들의리면에 뭇처잇든모종의부정사실이 새로발로되야 더욱면민의 공긔가 긴장하다 한다 이제그자세한 내용을보도하건대 동면에서는 지난소화원년부터 동오년(금년)까지 오개년계획으로 방금전북도청에서장려중에잇는 자운영재배(紫雲英栽培)를전면민들에게 실시식혀오는한편 금산군농회(錦山郡農會)가공동구입하야준 전긔종자대금을 사백여명 경작자들에게 바더가지고 군농회로납부를하야왓든바 그대금징수방법은 일반경작자들에게 선납(先納)을식힘으로 실지공동구입의금액보다 잉여(剩餘)를 나게하야 작금량년불잉여총액은 일백이원 팔십구전이라는 엄청난금액 더욱이쁜천마다 협한의결정이 애한그돈을 농회에는 일반경작자들에게 돌려주라함에도 불구하고 제원면당국자는 사백여명의경작자들에게 문의도업시 색의(色衣)를 장려한다는 미명하에서 면내제원리(濟原里)김진규(金鎭奎)씨에게 대여하야 반금동리에서 조고마한점포(店舖)를 내게하엿다는것이 발로되야 일반면민들은 극도로분개하며 민의를무시하는 제원면당국을 크게비난하고 잇다한다

警察外지出動하야 事件內容調査
작연부도한사건내용 注目되는今後展開

별항제원면에서 면민의 혈한을 착취하야가지고 상업자금에 융통하여주엇다는 아조 잔인한부도하기작이 업는부정 사실이폭로되자 이것을알지하게된 제원면 주재소에서는 즉시그진상조사에 활동을 하다가필경어느정도까지의 사실을 어더가지고 재친가데에 해면에가서 명확한사건의내용을 즉접으로 조사하야 왓다는데 일반은 압흐로의전개여하를크게주목하고잇다한다

實額을몰라 金額이超過됏다
濟原面吏의答辯

이번사건에 대하야제원면리(濟原面吏)는다음과가티말한다 사실이 잇습니다 사실은군농회가 공동구입하야준 원가를 아지못하야 그러가량만으로 바든것이 결국잉여를 합하야 백여원에 달한것인데당초에는 이것을일반 경작자들에게 다시내어 주려고하얏든 것입니다 그러나 얼마전에 면장이 일반에게 내여주게되면모다 써버린다고 그와가티 김씨에게 주어장사를 식히는 것인데 일전에경찰에서도 일건을조사하야 갓지요 그러나 자세한것은 면장이 잘압고잇습니다 다시드말 안켓습니다 한다

衡平社員이라고 契에加入不許
형평사서는그대책을강구중

【金化】 김화수리조합이준공되엿다함은 긔보한바어니와 조합비부과징수를 위하야 동답사정위원으로박효순(朴孝淳)외이십륙명을지정하엿든바 부과징수에중요한것보다 이전사백구십사원의부족액을내어조합에서는 이것을 보충키위하야이왕십개년간한재로면세되엿든지번을 조사하여 오륙등급지를사정하고 이안을시난삼십일에 열린동답사정 위원회에 제출하엿든바 위원회에서 이미상세히 조사하여사정한동답을 조합의 중임되로개정함은부당하나 위원을 무시함이요또한재로 면세되엿다는 토지는실상한재뿐아니라 충재로도 면세된것이 잇스니 면세로표준할수도업는실정을 들어반대하고 지세동급에도 모순될만한 착오를내여 이지주편을 위하여 넘우나공평한 동답이라고 현근북면장경필(近北面長朴景必)외삼사위

忠北道內棉花 一千萬斤突破
전년보다칠십만근증수 販賣額은八十萬圓

【淸州】 충청북도에는금년도 작년보다 면화의 산출이 량호하야 금년에산출된것을보면 일천일백사십만근으로 커금액으로 현시세에 빗최여보면 칠십칠만원이며 작년실수(實收)일천륙십오만근에 비하야보면 칠십오만근이 증수되엿스나 작년시세로보아 작년산출된 면화가격륙십삼만원이며 금년에는 칠십오만근이 증수되엿서도 금액은칠십륙만원이 감수되엿다는바 만일 작년보다 증수되지못하엿다고보면 상당한감소를 보혓슬것으로 폭락을보힌것이요 다른원인은업다한다

清州에만 每日一萬斤
전에업든홍작

【淸州】 금주군에는공동판매되는 면화를보면 매일오륙천근 혹몃백근식 밧게아니되든 것이 지난일일에는 일만근을 돌파하엿는데 구일간에 판매된것이삼만오천근에 달하엿는바 지난일일에 별안간 일만근을돌파되엿는데 농가에 경제상태가궁핍함을따라 면화라도 파러쓰려고 갑이싼데도 불구하고 갓다파는 현상으로이것을보드라도 농가의 정형을가히 짐작하겟다고하더라

統營新支委員會

【統營】 신간통영지회(新幹統營支會)에서는 지난삼십일오후칠시부터 청맹회관내에서 제칠회 집행위원회를 위원장황덕윤(黃德允)씨사회하에 개회하고 다음의안(議案)을 토의결정하엿다고한다

◇討議事項

一、第四回定期大會召集의件

一、中央執行委員會全體大會代行權限의件

일음의 명망한 반대가이러나한편경조부족액은 단연토 해당추가케로결정하고 무사히 폐회되엿다는데 그추가액은 각동이좋하여일단에사십팔전식이라하야 동구별로수세동답면알에와갓다고한다

一等地九圓〇三錢 二等地八圓六十五錢 三等地八圓二十二錢 四等地七圓七十四錢 五等地七圓〇七錢 六等地三圓七十一錢

保管한印章을 承諾업시使用
동리구장으로잇스면서 里民에게被害莫甚

【報恩】 보은군탄부면구인리(報恩郡炭釜面求仁里)의구장으로잇는 리준영(李峻永)은 동민에게 불미한비행을 감행하야자못물평이 놉다는데 이제그와가티의는 리구선(李龜善)송병구(宋秉九)양인은 전긔 리준영이 구장이고 또면조경작에대한 총대로잇는관계로 도장을맷기엇든바 리구장은 도장보관한것을 긔화로 본인의승락도업시비료(肥料)여덟가마니가격사십팔원어치를 면에차입을하야 쓰고 이래 비료대금을 갑지안케되자 비료를대부한 사람은 지불명령을하게되어 비로서 전긔량인이 알게되매 리구장의 비행과죄악이 폭로되자 결국은당지경찰서에 조사까지되엿다하며 또그동리소임으로잇는동생 리광하(李闊夏)의처(妻)까지 첩으로빼어서산다하야 동리사람들은 그비행을타매할뿐아니라원성이자자하다고한다

●宣川山面에普校舍新築‖평북선천군산면 청정동에 산면공립보통학교사신축 공사를지난구월초에 시작하야 이달이십일에 준공을필하고 지난이십구일에동교사안에서 군수이하 읍촌유지와 교육인사와 부형이모혀 성대히 락성식을 거행하얏다고 한다

旺浦外學盛況

【扶餘】 충남부여군부여면왕포리(扶餘郡扶餘面旺浦里)에는이미십오년이란 오래전부터 로동야학이 잇서 수만흔문맹을 퇴치하고 잇든바중년에일으러 불행히 얼마간중단되엿다가 작년부터 림천상(林天相)씨를비롯하야림한상(林漢相)림명상(林命相)제씨의열성으로 세곳으로 난위어농민과 무산아동 근백명을 교육하고잇서 일반의칭찬이 자자하다하며 소년회까지 조직되엿섯는데완고파의 반대가 맹렬하야그는되려해산되엿다고한다

報恩物價減下

【報恩】 보은지방(報恩地方)에는 미가는폭락이 되엿스나다른물가는 내리지아니함으로 일반의 불평이 놉던바 보은군경(報恩郡警)당국에서 좌긔와여히물가를 감하실행하기로하얏다한다

債務와稅金에졸려 갑흘수업서自殺
충북보은갈평서도

【報恩】 충북보은군마로면갈평리(報恩郡馬老面葛坪里)에사는 리함안(李咸安)(哂)은 지난달이십팔일밤 열두시가령하야 자긔집뒤고리에다가목을매어무참하게도 자살을하엿다는데 그죽은원인을 듯건대 금융조합에 사백여원이라는 채무가 잇슬뿐만안이라 모든세금과 여태가시독촉을 밧게됨으로 미증유의미가폭락으로 말미암아 갑흘도리가 업슴을 비관한뜻헤 그와가티자살을단행한것이라고한다

◇酒價 藥酒一斗一圓八十錢 濁酒一斗一圓五十錢

◇理髮料 하이카라三十錢 角제三十錢 五分제二十五錢 丸제二十錢 面刀十五錢 小兒十錢

◇牛肉代 중품一斤三十五錢 저육上一斤三十錢 中一斤二十五錢

●安州學友會發會式擧行 【安州】 평남안주농업학교중심으로 조직된학우회는 그동안 유형무형으로 학생계에서 만흔활동을해오든중지난이십구일오후일곱시에 당지신간지회관내에서성계삼업한중에동회창정식을 거행한바 여군사회로 발회식을 거행한바 적각전부터 모혀드는 군중은장내의립추의여지가업는중각지로서온축문축전을 랑독후 래빈석에서림종록 리종수 김성서의여러분에의미깁흔축사로강연음악무도로 이하로밤을 광휘잇게식을거행하엿다고한다

長興新幹委員會

【長興】 신간장흥지회집행위원회(新幹長興執行委員會)를 지난일일오전十시에 지회회관내에서 집행위원장황생주(黃生周)군의사회로좌긔제상항을결의하고동십시반에폐회하엿다한다

◇決議事項

一、定期大會召集의關한件 一九三一年一月二十九日大會 準備員 吉永三 金斗煥 黃生周

一、入會願書受理의件 黃錢煥外四人

一、大德面分會館設置의件 大會外지原案

一、小作慣行의關한件 大會外지原案

大邱新幹委員會

【大邱】 신간회대구지회(新幹會大邱支會)에서는 지난십일월삼십일오전십일시 서성정본회관(西城町本會館)에서 위원회(委員會)를개최하고 위원장송두환(宋斗煥)씨의 사회로 아래와가티결의하엿다고한다

一、大會召集關한件

一、各部의關係에關한件

一、財政確立에關한件

一、會館修理에關한件

一、大會에提出할議案作成及委員選定의件

大會日字는十二月十四日午前十一時로定하엿스며 準備委員으로 李○植 李慶烈 李○三氏를選定

泗川에腸窒扶斯
판명된환자가두사람 當局에선豫防에努力

【泗川】 경남사천읍내에서는 장질부사란 무서운전염병이 만연되어 일반시민은 크게우려중이며발서판명된환자가 두명이라는바 지난일일에 경찰서위생과에서는 환자의집에 소독을하는한편으로 불원간 예방주사를실시할것이라고한다

車輦館支局員 地方巡廻出張

【車輦館】 일천구백삼십년도 압흐로 사주간을두고 막을닷치려함에 본보차련관지국원일동(本報車輦館支局員一同)은일천구백삼십년중의 독자위안을 못하엿슴으로 막고 래년부터 독자제현과본지국간에 좀더이상의 특혜관계를 맺지며 본보애독제현과 강호제씨의 동정이넘치는 년말축하광고를 모집하기위하야 오는십이월오일부터 약사주간은 본보차련관지국원일동인 리몽상 조영손 장삼인(本報車輦館支局員一同李夢胜 趙永孫 張三人)이 철산지방을 순회하리라는데 일반독자와 지방유지제씨는 만히 애호하여주기를바란다고한다

代山金熙權特志

【咸安】 경남함안군대산면평림리(慶南咸安郡代山面平林里)김희권(金熙權)씨의 특지를표창하고저한 당국에 동민삼십여명이 기명날인하여 진정하엿는바 그자세한바에 의하면 김희권씨는약간의재산으로근근히생활하면서도 작년가티 참혹한 동리재민들에게현금삼백원을난우어주고 치무한다

地方漫筆
在滿同胞驅逐問題에對하야
(哈爾濱同胞들에게一言함) 齊齊哈爾支局 一記者

今春以來로北滿洲黑龍江省各地에서苛酷한驅逐令이、中國官憲으로부터 나리여오직엿파는것밧게 아모것도모르는無罪하고淳厚한農民同胞大衆은 死線에서、徬徨하고잇다함은 여러번本報에報道된것으로 알엇슬줄안다 그리하여이미本報齊齊哈爾支局에서는 北滿在留同胞에게 萬分의一이라도 도음이될가?하고 省政府當局을訪問하고 여러가지로交涉하엿슴에도不拘하고依然히 또멀리서黑河 綏化縣慶城縣과갓갑게泰來縣克山縣等其他各地에서 逐出問題가再燃되여 方今 눈보라치는北國雪野에서 廣大無邊한안을키쪽만바라보며 어쩔줄을몰라헤매고잇다한다의지할곳업고貧窮에 이民族들은一大驚恐之濃中에빠저잇다 政治的으론말고 經濟的으로 이미餘地업는沒落을當하고 비렁뱅이들이되어鴨綠豆滿을건너 쓸쓸하기限量업는廣寬한北滿으로 부르는이업건마는 定向업는茫然한길로주린창자를근동켜쥐고 몰려온우리들이北滿을 安全한땅이라고밋고온것은絶對로아니다

◇ 아!어이일이냐?이가티도우리들은 無罪와侮辱과壓迫만으로一貫逐出을甘受해야할것이냐?아니다!生을爲하야 滿洲에온우리들인以上 生을爲하야 鬪爭치안흐면아니될것이다 이意味에서 記者는方今在滿同胞의一大問題의焦點이되여잇는黑龍江省驅逐問題를 어데까지든지是是非非로批判하야 하로밧비 解決치안흐면아니될 一大當面問題임을 하나로안다 이懸案에잇서서 記者는特히齊齊哈爾同胞諸氏의犧牲的活動을 眞心으로 바라는바이다왜그러냐하면黑龍江省各地에서 일어나는驅逐令은 省政府에서 各縣에 命令한것이導火線이되여 이와가티된것이라한다 齊齊哈爾는黑龍江省政府所在地인만큼 省當局의 驅逐令에對하야交涉이나質問及交涉等을하기에便利한곳이다! 이럼에도不拘하고 同胞中에아직까지留念조차하는이가보이지안흠은 記者로서限업는遺憾으로보이는바이다 보라!方今通河縣方面에서驅逐問題를解決키爲하야來齊한 鄭炳組 張××山兩氏가爲始하야泰東縣에서도三四人이와서省當局에陳情과交涉을하엿스나 그結果가良好치못할것갓다한다

◇ 그러나齊齊哈爾同胞로서 누구하나直接間接으로 아모反應이잇는이가업슴은 이어쩐同情에눈물을가진人間이라할가?아모리 阿片과모루히네注射로된 都에사는우리라할지라도 일이 이에까지이름에도너무나 無感覺의感에遍하엿다고안할수업다

◇ 兄弟들아!省當局에서 반가운回答을줄것지안타고하는때 對하야 우리들은 ×心할것인가?아니다 兄弟들아?覺醒하자! 그래가지고멀리서온代表諸氏들과協力하야省當局과交涉하는데助力한다면 반드시效果를做出하리라고밋는다團結만하면 못할일이무엇이냐 兄弟들아? 特히齊齊哈爾兄弟들아!猛醒하자!奮起하자!그리하야在滿同胞驅逐問題에對한善後策을講究하야一戶이라도安定케하는同時에北滿同胞의生活은安定케하는同時에故國同胞들의근심을날게하자!(完)

大邱時評
大邱支局 一記者
嶺南時報는무엇?

大邱에잇는慶北儒道振興會에서 發行하고잇는月刊雜誌嶺南時報라고하면嶺南人士로서는 大概들讀해왓슬듯하나 그러나參考的으로그內容을말한 面慶北道政을宣傳하는道의機關紙이다 그리고每月一回或은二回에남우어四五千部를發行하야 各官廳面事務所各面長其他儒林들에게 無料配付하고잇스니 그經費는 그러고또이雜誌가一般民衆에게 歡迎을 밧고 잇나하면 一것도아니고面事務所가든데가서보면無料로주는데도不拘하고보지안켓다 紙가山積하여잇스니아마수지로도쓰기가실흔模樣이다 이러케一般民衆이실혀하는雜誌를社會教化라느니思想善導라느니하야 조흔有料를부처毎月毎月發行하고잇스니이얼마나無味한것이라 그리고그것이道의機關紙이면 다른道와가티道의經費로서發行한다면모르거니와엉도도엄는鄕校財産中에서每年七八千圓이라는巨額을삼아쓰게되니 問題는 鄕校는道政을宣傳하는機關인지모르겟다 그러고小作料밧게收入이업는鄕校는 今年가티米價가低落이되고보니七八圓을 아내면春秋釋奠祭는勿論鄕校員의給料마자도餘裕가업다고嶺南時報無用論이一般人士의입으로부터高되고잇다 그런데도道社會課主事永吉君은 아모리經費가困難하드래도嶺南時報을 해보겟다고하니이嶺南時報가꼭必要한것이무엇이며道機關紙를鄕校財産으로出版하는理由가무엇인가?

地方人事消息

▲鄭晙和(檜泉面長)新任人事次로去十二月二日本社德亭分局來訪

社告

本報寶城支局을左와如히設置하얏사오니愛讀諸位는照諒하소서 支局名稱 寶城支局 支局長 金昌浩 朝鮮日報社白

本報草溪支局으로左와如히設置하엿사오니愛讀諸位는照亮하소서 支局名稱 草溪支局 支局長 李判甲 朝鮮日報社白

本報華川支局을左와如히設置하엿사오니愛讀諸位는照亮하소서 支局名稱 華川支局 支局長 張好顯 朝鮮日報社白

本報開城支局을左와如히變更하엿사오니愛讀諸位는照亮하소서 支局名稱 開城支局 支局長 王世璋 朝鮮日報社白

今般本支局에서左와如히局員을任命하엿사오니愛讀諸位는照亮하소서 總務兼記者 卞覆圭 朝鮮日報草溪支局白

今般本支局에서左와如히分局을設置하엿사오니愛讀諸位는照亮하소서 分局名稱 東昌分局 分局長 孫敏錫 朝鮮日報開寧支局白

今般本支局에서左와如히局員을任命하엿사오니愛讀諸位는照亮하소서 記者 洪鍾徹 朝鮮日報鳥致院支局白

今般本支局에서左와如히局員을任命하엿사오니愛讀諸位는照亮하소서 記者 崔炳錫 朝鮮日報開城支局白

今般本支局에서左와如히局員을任命하엿사오니愛讀諸位는照亮하소서 總務 朴泰鎬 記者 金昌載 朝鮮日報全州支局白

今般本支局員明濟龍君은辭任하고左와如히局員을任命하엿사오니愛讀諸位는照亮하소서 會計兼記者 尹命道 朝鮮日報寧邊支局白

今般本支局에서左와如히分局을設置하엿사오니愛讀諸位는照亮하소서 分局名稱 竹山分局 分局長 孫來根 朝鮮日報安城支局白

今般本支局에서左와如히分局을設置하엿사오니愛讀諸位는照亮하소서 分局名稱 下里分局 分局長 郭鍾永 朝鮮日報瑞興支局白

今般本支局에서左와如히分局을設置하엿사오니愛讀諸位는照亮하소서 分局名稱 蘆仁分局 分局長 韓萬錫 朝鮮日報牙山支局白

今般本支局에서左와如히局員을任命하엿사오니愛讀諸位는照亮하소서 記者 南在萬 同 韓瑞[illegible] 同 安晟鎬 朝鮮日報永興支局白

今般本支局에서左와如히局員을任命하엿사오니愛讀諸位는照亮하소서 記者 張仁和 朝鮮日報麗川支局白

今般本支局員崔敬鳳君은辭任하엿사오니愛讀諸位는照亮하소서 朝鮮日報[illegible]支局白

今般本支局員全根漢君은辭任하엿사오니愛讀諸位는照亮하소서 朝鮮日報三水支局白

今般本支局에서左와如히局員을任命하엿사오니愛讀諸位는照亮하소서 記者 金壽根 顧問 車弘毅 朝鮮日報洪川支局白

今般本支局員島分局員을左와如히任命하엿사오니愛讀諸位는照亮하소서 記者 李斗荣 朝鮮日報[illegible]支局白

今般本支局員金三轉君은辭任하엿사오니愛讀諸位는照亮하소서 朝鮮日報泗川支局白

今般本支局員金鎭山君은辭任하엿사오니愛讀諸位는照亮하소서 朝鮮日報蔚山支局白

今般本支局에서左와如히局員을任命하엿사오니愛讀諸位는照亮하소서 記者 金[illegible] 顧問 韓[illegible]仁 朝鮮日報[illegible]支局白

今般本支局에서左와如히分局을設置하엿사오니愛讀諸位는照亮하소서 分局名稱 [illegible]分局 分局長 [illegible] 朝鮮日報[illegible]支局白

朝鮮日報安州支局讀者優待券
時日 自十二月十日至一月十日
場所 安州城內永樂寫眞館
注意 一、各判共히原價에서五割引 一、未持參者無效(野外도割引)

麗水列車脫線에 卽死二,重傷四名

원인은선로에「도롯코」노아서

三十日夜慘變續報

속보=삼십일오후여덟시삼십분에 려수역(麗水驛)을 출발한남조선철도회사(南朝鮮鐵道會社)의건축(建築)열차를 김전조평(金田照平)이운전하야화차(貨車)여덟채를 련결하여건축재료를가득싣고 가다가 려수군쌍봉면선원리(麗水郡雙鳳面仙源里)(麗水驛에서 約十四키로)에서 네채는 탈선하면서뒤집어엎히고 그외네채는 기우러진재로 탈선은 간신히면하엿는데이때문에 車掌田原秀一(三三)、工夫具農大(三五) 동두명은 신응을 하다가무참히 치어죽고 그차를타고 그근처덕양역(德陽驛)으로 공사하러 가든공부 林佳秀(三五) 金京燮(四一) 鄭太吉(三○) 堀田清(二五) 李俊鎬(二八) 許珥(三五) 동여섯명은 차에치어 중상을입엇는데 현장은참혹이 랑자하야 취잡하며 또밤에생긴일 이기때문에 일시는이소식조차 려수로 권할수업나가 마참지나가든 자동차편으로 중상자를 려수로실어다가교구의원(樋口醫院)에입원식히고 수당을 가하는중이다 중상자중 림계수,김농화는생명이위독하며 탈선한 원인에대하야는 선로의고장이잇섯는지 또는다른까닭인지 불명이나 선로부근에 내버렷든「도롯고」를선로우에 갓다노아서 그것이장애가되어 그러된듯하며「도롯고」는긔차에치이어 나가떠러저 잇다고하며 경찰은「도롯고」갓다노흔범인을 엄탐하는중이다

馬山青年同盟 四週紀念禁止

아무리유업시

【馬山】 마산청년동맹제사회돌을마지하는십이월사일을의미잇게지나기위하야 모든 준비에분망중이든바 돌연히 마산경찰서고등계에서는 하등의 리유도되지안는청년동맹간부오인이지금독서회사건으로피금되여잇다는 구실로금지를 시켯다는데 금시일관으로 나려오는마산경찰의 태도에대하여 청년동맹에서는 대책을 강구중이라하며일반의비난도말할수업다한다

三十六稧盛行으로 破產者가續出

공사를마치고실업자만흔중에

新興東上一帶에

【新興】 사천만원의거대한자본으로 사오천명의 로동자를사용하야 동양일의 대수전공사를경영하는 조선수전회사(朝鮮水電會社)의공사가 전점필공됨을따라 실업자의홍수를내이고 그로인하야 극심한불경긔를 연출하고잇는데 그반면에는 도박이성행하야일반에게 끼치는영향이막심한데 그중에도소위삼십륙계(三十六計)는실로로동자와 중국인들로 일단이되어 그소굴을이동하여가면서 농촌벽지까지 그폐단을 끼친다는바 이로인하야 수만흔파산자를 내이고잇는데 그중에도 극심한곳은 동면한대(漢垈)광대(廣大)를 비롯하야 원풍(元豊)함지원(咸地院)창모(槍鋒)달아리(達阿里)방면등이라는바 당국자는 속히취체하야 그소굴을소탕하기를 일반식자들은 갈망한다고한다

料理집숙수가 醉中落井慘死

지난이십구일밤 열두시에 초산만월루(楚山滿月樓)란료리집에 잇든윤성도(尹聖道)는그날저녁에마츰 연회가잇서 밧비지나다가 연회가끗난후에 남어지의술을 혼자서 마시고 덤벙거리면서 만월누압헤 우물이 잇슴을생각지못하고 빗틀거리다가 넘어지는것이 바로우물로ㅅ싸지게되여 권신이 피투성이로 그만죽어버리엇다는데 이튼날인 삼십일아츰에야그를발견하엿다고한다

文幕旌善兩水組 解散命令內定

동척과식은자금회수불능

總督府는斷行할方針

올여름풍수해로말미암아파손된수리조합중에 이를 개수하라면새로설시하는 경비가 가된들어야 될만한 강원도 내문막(文幕) 정선(旌善)두수리조합의선후처치에대하야 총독부에서는 여러가지로생각한결과 단연히해산을 명령하기로 내정되엿는데이들을 해산할에는 동척(東拓)과 식은(殖銀)에서대부한자금의회수가 불능하겟슴으로 맹렬한반대의이의(異議)가일어나는모양인한편 총독부에서는 존속할희망이 도저히업는이상 그대로둘수업다고한나는데그진도가매우주목된다고한다

汝海普校生 二名處分解除

격문사건혐의로 정학되엿든학생

【汝海津】 함남단천여해진항(咸南端川汝海津港)에는지나간 수삼차격문사건중 제일차격문범인 단천소맹여해반중진인 김괴춘(金萬春)(一八) 서의철(徐義烈)(一七)량군은 구류과한이완료되며 종감하엿스나 제삼차격문범인(第三次檄文犯) 강동익(姜東益)(一七) 김택신(金澤信)(一七) 리성활(李成活)등네소년은 모다단천보교학생들로서 괴차로동학하는학생(端川普校)들 그당시에경찰은 검거취조후 엄중히석방하엿스나 학교당국에서는 너의들은 교유식히할수업스니 집에가 잇스라고한후 근이개월이되도록 하등의소식이업든바 지난이십칠일에 건괴리성활 김택신두 학생만 복교식히고 강동익(姜東益) 김택신(金澤信) 두학생에게는 아모소식이업는것을 보와서는 아마복교할희망이 업는것갓다고하며 복교된 건괴두학생도 오십여일만에 복교하엿다고한다

端川拳銃團 李汝範等送局

세인을놀내든국민당원팔명

강도죄와제령위반죄명으로

北青檢事局에送致

【北山鎭】 얼마전에함남단천(咸南端川)에권총단(拳銃團)이출현하야 매주에횡행하며 부호들집에와서 금품등을 모집하는동시 신문기자(新聞記者)에게 오보를하얏다고 위협하는등 신출귀몰하게 출몰하야 일시세인을놀내이든 국민당원리여범(國民黨員李汝範)(三六)리철송(李鐵松)(二四)김도빈(金道彬)(四○)외연루자오명은 그동안 단천길주각서(端川吉州各署)에서취조하

사탕파牧畜業 成績이매우良好

수전농림부에서시험한결과

新興東上面一帶에

【東上】 함남신흥군동상(新興郡東上面)은 해발삼천여척평의 고원지대로 오십사방리의광대한 면적과삼천여호의 농가를가젓스나 괴후가극히한랭한관계로 주산물로연맥과마령서(燕麥과馬鈴薯)를경작할뿐인데 조선수전회사농림부 (朝鮮水電會社農林部) 가설립되면서부터대마(大麻)와사탕무(세ㅣ드)의재배와축산을 부업적으로 장려하여오는바 금년도의 사탕무의재배성적은 례년에업시 극히량호하야장래 사탕무재배의 적당한지대임이 판명되엿는바 금년도로서재배된 사탕무는 래년의종자로서 사용하게되엿스며 축산중소는 농림부에서 벼여두이데 그역시 종자가조코 농가에 사양식히는것이 현재이다 하며 일반농가의 경작에사용케 한다하는데 동상면은 목축에적당한 곳임으로 더욱소의수효를 늘이기를바란다 고한다

鏡青朱支委員會

【朱乙】 경성청년동맹주남지부 (鏡城青年同盟朱南支部)에서는지난일일오후한시부터주남면룡천동박태범(朱南面龍川洞朴台範)씨집에서 제사회 집행위원회를개최하고 위원장 배승남씨사회로다음과가튼사항을처리하고동일오후세시에무사폐회하엿다고한다

◇討議事項

一、加盟願受理의件 新入會員三十三人을受理함

一、臨時大會開催의件 時日은準備委員에게一任함

◇準備委員 崔南哲 嚴東熙 金承南 馬秀吉 李致 玄長石 曹秉夏

一、義務金徵收의件(略)

一、勞働夜學廢止反對의件

經營難에싸진 五峯學院에曙光

강사들의열성과 金女史의篤志로

【興上】 함경선흥상역 (咸鏡線興上驛)건에잇는 무산아동의 유일한교육긔관인 오봉학원(五峯學院)은 일백이십여명을가지고오든바지난한달동안은강사가 업서일백이십여명의학생이거리에방황할운명에이르럿든바이소식을들은 지경공립 보통학교훈도 김윤봉(金允鳳)리은선(李恩善)리긔호(李麒鎬)씨와 김긍호(金兢鎬)씨등이 자원하여 무보수로 교편을잡게되여 비운에싸젓든학원 유명이 재생되엿다는바 더욱이흥상역전에 사는김옥근(金玉根)녀사는가세도그리넉넉지 못함에불구하고 오봉학원원장유근풍(劉根豊)씨에게로 금백원을 무산아동교육에 써달라하고오봉학원에긔부하엿다하며 이로써오봉학원의토대는더욱공고하여 간다하며 일반의칭송이자자하다한다

繼母의毒한매에 七歲小兒가寃死

하늘이무삼치아니하엿던가

毒婦는警察이取調

【木浦】 지난십팔일밤이엿다 !찬바람모라치고밀겨조차음산하야 찬귀운이몸을 으슥으슥조리는 고요한 깁흔밤에엇더한두남녀는 임공을가량 먹은어린아이의죽은 시체를품에안고 목포부(木浦府)유달산(儒達山)험한길을 올라가면서 속살거리는두사람은 그엇더한 어린아이의시체를 암암리에 내여버리려고사람들의 이목을피하엿든가? 그어린아이는 원한의피와 눈물속에서계모(繼母)의손에무참히죽은리달수(李達洙)」의 시체이엿다! 달수는다섯살먹든 재작년녈월에 어머니는 불행이도병으로인하야 볼귀의손이 되고말엇다 그리하야 그해섯달부터계모(繼母)의손에밥을어더먹게되엇는데 엇지어린아이를 미워하엿든지 달수는계모만보면 무서워서 방안을들어오지못하고벌벌떨면서 밧그로만 돌아다니엇다 자긔아버지가나간때에는종일토록밥한술을먹이지안코칩시하고미워하야 모진매를따려내쫏친때가한두번이아니엇다그럼에도 다섯살난달수는돌아간어머니를불으지즈며배곱흐고치울때마다 엄마! 엄마!를부르며 몰아니니엿다 이가티울고 다니는처량한 울음소래는듯는보든 사람들의 한숨과눈물을 짜내이지안흘수업섯다 그가티가엽슨 것을보는사람들이 혹은 쌍도사주고혹은호떡도 사주면넉고 또다시어머니를찾저며 울고다니다가피곤하고 사진하면 남의집부엌가흐로뭇안곳에 그대로 잠을자게되엇것다 이러케 여러날이되면커가 살든집이그리워 돌어가고십흔때는 집을차저가기는 하엿스나 독사가튼 계모의무서운학대와 함누로뼈리는매! 그무서운눈초리! 벌벌떨며 돌어가지를 못할때에 이웃집사람들이억지로 더려다주게된다 그러면얼마가 되지아니하야 방안에서는몹시압흐나 무서워서 함부로울지를 못하고목메인 울음소래가들린다한다 이가티 하기를삼년동안을 거듭하여오다가 지난십월경에는 몹시 치운날이엇는데옷을 다벗게노코 빨가송이로만돌어내여쫏고 말엇스나 쫏겨난어린달수는 이곳저곳으로 몰아다니며 영원불귀의 객이된어머니를 부르시젓다 이것을보고달수의집을 아는동리녀자들이 다시다려다주엇는데 그날밤에 굼주리고 시달린달수는 또다시매를낫기 시작하야 맛츰내계모의 악독한손에 원혼이되고 말엇다아! 불상한 달수는 피눈물을먹음고돌아간어머니의혼을차저갓슬것이다! 그날밤달수의애비되는자가 돌어오자 달수가급작히병으로죽엇다고넘주히남모르게갓다내여버리자고두남녀는유달산으로 가지고가서 몰만흔바위틈에 내여버리고왓것다 이가티잔인(殘忍)무쌍한악행을하엿스나 엇지하날이몰 자연의앙화를나리지안흐리요! 동리에서는이곳저곳에서 수군거리기 시작하엿다 아모개네 집달수는계모가들어오자 밤낫 어린애는쫏겨나서울고다니더니 요사히는얼골도보이지안흐니 퍽이상하다는것으로 한참이야기거리가되여 달수는 죽은것으로 의심이깁허지자이것이 발단이되여 경찰의귀에이말이들어가게되엿든것이엇다 지난이십륙일에 달수의 계모를돌연이 경찰서에 인치하고필경엄중한 취조의결과 혐의가확실함을 인증하고 사법계주임(司法係主任)이하경관수명이공의(公醫)를 [illegible]동하고시체를 해부(解剖)한결과머리에몹시마즌박상(打撲傷)의자최는확실히한의 외한놈 에소(起訴)하는 하엿다 그러면 그악독한녀자는 엇더한사람이엿든가? 전남목포죽교리(全南木浦竹橋里)리성오(李成吾)(三五)의처한도화(韓桃花)(三○)이니부안군남군면(扶安郡南郡面)출생으로도시집간얼마가못되여남편과살기가실혀서이곳저곳으로 돌아 다니다가재작년 십이월에 권괴리씨와동거하게되여남편리씨의등골을빼어먹든 간악한계집이 엇는데본실의 아들인달수가 그러케보기가 실혀든지 그가티잔인무도한 참혹한악행을하고 목포경찰의손에엄중한취조를밧는중이며달수의 애비되는자는 시체를내여버리려 가다가 험한산길에락상(落傷)이되여방금모병원에입원치료중이라니 이것이역시자연의앙화라고일반의비난이자자하다한다

情死를强迫타 自己목을찔러

창녀에반한자

【平壤】 지난십일월삼십일오후십시경에 평양수옥리(平壤水玉里)에사는 안옥현(安玉鉉)이란자는 부내진정유곽(府內賑町遊廓)에잇는 봉황루(鳳凰樓)에가서창녀한금산(韓錦山)에게정사를강박 하엿스나 권괴한금산이가 듯지안흠으로 이것을비관하고 품속에품엇든 단도를내여자긔의목을 다섯곳이나찔러생명이 위독한것을 곳부내등정병원(藤井病院)에 입원식혀 응급수당을 베푸른결과 생명에는관계가업나는데 이자는 얼마전부터 권괴한금옥에게 반하여단니든자라고한다

東大門柴炭 蔬菜市場移轉

경성부공설 동대문 시탄소채시장(東大門柴炭蔬菜市場)은순래종로오정목에 잇섯스나 금번동대문전차과 (電車課) 압청계천(淸溪川)변으로 이전되엿는데 아직일반이 그위치를알지못하야상학이흥정치못한다고한다

許可出版된書籍을 地方警察이押收

함북삼장경찰서의실태

【三長】 함북삼장경찰서 (咸北三長警察署)에서는 당시지년들이 구독하는 서적중에사회학에 관한책자이면 출판허가를맛고 발매되는 책자임에도불구하고 모조리 압수하야간다는데 이제그두어가지 실례(實例)를들어말하면 금년이월경에 동면이동리화룡(李惠龍)군에게서 (李丙儀著)무산계급역사적사명(無産階級歷史的使命)이란 책을압수하야갓스며또지난십구일에삼장시내최응준(崔應俊)군에게서맑스경제학(經濟學)이란책자를압수하야갓다는데 이상두책자는 모다 경무국도서과 (警務局圖書課)의 허가를맛고출판매되는 서적임에도 불구하고 일개지방경찰로서 함부로 압수하는것은넘우나 무리한처치라하야 당시청년들은 그대책을 강구중이라 한다

鎭南浦 商工校火災

생도방화로 범행자취조

진남포공립상공학교에서는지난이십오일밤 세시경에 제이교실

京城咸興間 航空路新設

육군성허가어드면시험비행

實施期는今月中旬頃

요새지대(要塞地帶)의관계로한번도 비행을 해보지못한 원산을중심으로 한 함남일대에새로항공로(航空路)를개척하랴고목하체신국에서 계획한다는바 들은바에의하면 원산에 가비행장(假飛行場)을 설치하고 경성과함흥간에항공로를신개척할 작안이라는데 그길에는 요새지대의관계상 륙군성(陸軍省)에 교섭하야허가를어든뒤에시험비행을하리라하며 실시긔는 이달중순이되리라한다

議政府에大火

建物八十餘坪全燒

방화혐의가농후하다고 경찰은극력조사하는중

【楊州】 지난이일오전령시삼십분경에 조선식산주식회사(朝鮮殖産株式會社)의소유인『색기』창고에불이나서건평(建坪)팔십여평의 양철케건물을 전부 소실하는 동시에그안에 싸여잇든색기(繩)가만관가량이재가되엿는데 의정부(議政府)시민들의 공구하얏슴으로 말도말고그 압헤잇는 의정부역을 비롯하야 권괴회사의 긔계공장과 기타중요한건물이 잇는곳인만큼 일대소동을 일우엇스나 오백여명이 달려들어 필사적으로진화에노력하야겨우 연소만은면하얏스나종에는양주공립보통학교(楊州公普)에서 생도까지출동식혀조력하얏는데 원래불타는것이 집(藁)인만치 동일오후세시경에야아조진화되엿다는바 대략은 이미보도한바와가트든 원인에대하야 추측이 분분하든중 발화된곳에잇서 모든 정형을보든지 실화라느니보다 방화의혐의가잇서보힘으로 양주경찰서원은극력조사중이라고한다

媤父虐待로 青春女子가自殺

시아비학대에못이여 동리집으로떠돌다가

【順天】 전남순천군 (全南順天郡) 순천면행정(順天面幸町)에서는지난이십구일오후이시경에 청춘녀자가음독자살한일이잇섯다는데이제 그녀자는박재화(朴在和)의아들박계동(朴桂東)의 처김순녀(金順德)(二二)으로 김순녀는항상그시부박재화의학대로인하야안전한 생활을 일우지못하고 이웃집으로 배회하며 정갑흔남편과 금슬까지 범연하여지는중 갈스록시부의학대는 더욱심하여 지난이십칠일경에 그녀자의 올아비되는 김병선(金炳善)은 박재화를 차저서 그누리한악습을 질책하고 돌아간후 박씨의학대는 일층심하여서그로서 당치못할보행의 말까지 한일이잇섯는데 그날부터 그녀자의태도가 수상함으로 녀자의 친가편에서는 엄밀이감시를 하여왓스나어느사이에 먹엇는지 취상는약을 먹은것이 발견되자 인하야 즉시동군도립병원에 입

大路上에서 强盜行人襲擊

마침내체포

【平壤】 안주군연호면 (安州郡燕湖面)에본적를둔리희억(李禧億)이란사람이지난십일월삼십일오후여덟시경에트렁크를들고부내수옥리(府內水玉里)제일관(第一館)압혜통행하든중에돌연히 괴한이나타나며 토랑크를 노코가라고 호령함으로 리희억은 의심이나서 얼마간달어나다가 마츰내 괴한과격투가시작되엿는데 이것을 발견한 정양서원이 그괴한을 어려웁업시체포하엿다하며 권괴 괴한은 부내신양리(府內新陽里)일백칠십칠번지에주소를둔김윤찬(金潤贊)이란자라고한다

中青西區支部 第三回執委會

지난일일 하오네시반부터 중청서구지부에서는 공평동 본부회관에서 제삼회집행위원회를 정원섭(鄭元燮)씨의사회로개최한바 위원장 홍순렬(洪淳烈)씨 의사임으로 위원장대리는 김상린(金祥麟)씨를선거하고아래와갓흔 토의와새로히 부서를정리하고 하오원곰시반에 폐회하얏다한다

一、決議事項 新加盟員受理

一、委員辭任(洪淳烈、申一石、柳彰然)

一、部署整理 委員長代理金祥麟 庶財部徐龍洲 金鐵玉 宣組部宋命喆 黃洋 調研部姜仁 金榮日 教養部鄭元燮 金革 女子部金鎭任 曹揚千 少年部李敏弘 吳游鳳 體育部金錫復 金樂煥 候補鄭吉錫 趙鍊讓

一、月例會開催의件(每月第一日曜日로)

一、定期執行委員會(每月第三日曜日로)

一、財政確立의件

一、講演會의件(木月十四日로)

一、會館問題의件 하고試般準備는常務委員에게

議政府柴價暴貴로 市民은大困難

다른물가는자꾸떨어지는데 나무갑만은터업시고귀하다

柴場設置說擡頭

【楊州】 권에못보든컨황한이때 무참하게 떨어진곡가는오즉 농민에 생명을걸고 살아나가는 조선사람에게잇서 더욱 농촌생활을 지속하든 일반농민는파산이라는큰것은 고사하고 일상생활에업지못할 일부품이라도 락하되든드는양주(楊州)일대에도 각음식점을 비롯하야 대락이할 가량의 인하를보는중이나 오백여호가 거주하는 의정부(議政府)시내에서만 매도평균백여짐식소비되는 나무갑만은 조금도 나림이업시 보통때에도 나무한집에 사십전이상을 밧는것은물론 눈이나오고 구진날은것칩업시 칠팔십전을 밧게되엿슴으로 무지한 나무장사들은 일이이 조종할수 잇게되는 동시에 나무한짐을파라도 죽쌀두되를못사가든 그들이 무지하게도쌀 한말삽을 바다가는 그들의부렴치한원망을 하느니보다 일정한매매구역을 정하야 나무시장을 설치하얏스면 시내를자율하고 다니는 나무집에서 락엽을막게되여도시 안목에도 정결하게보힐뿐아니라 매매에잇서 상당한편의를줄것이라고 일반시민은 갈망중에잇서 금번이 분분하다는데당국에대하야 적절한 조처이 잇기만바란다고 한다

005656

疑問의變死

아편을먹은듯

【襄陽】 지난십일월삼십일오전쯤시경에양양군양양면성내리(襄陽郡襄陽面城內里)박치홍(朴致弘)의장자박준길(朴俊吉)(三二)은 자긔방에서자다가 아츰에그냥죽어 버리엿다는데 준길은그전녁인 이십구일에 여러동무와함께 속초리시장락성식(束草里市場落成式)에갓다가 밤열두시경에 술이취한채로 자긔집에돌아와서 그안해와가티잣는데 그안해는 아츰밥을지으려나갈때에도 그남편준길은 잠을자고잇든것이 밥을지어노코 들어와보니 그사이에 죽어엇다는바필경아편을 먹은듯하다고하며 그원인은 아즉알수업나고한다

唱歌부르든 少年四名取調

寶城署에서

【寶城】 지난이십칠일전남보성경찰서(全南寶城署)에서는림경덕 김돈수(林景德、金敦洙)외보통학교아동두명을호출하야취조를하고 당일 무사석방되엿다는데 그내용은 지난달곡성보통학교(谷城校)로권학간채일근(蔡一根)이가무슨불온한창가를부르다가 경관의귀에 들리여그곳경찰서로부터조회가잇서서취조하게된것이라는데목하그노래출처를여탐중이라한다

料理屋酌婦 毒藥먹고自殺

정남과못사는 원한을품고서

【木浦】 전남목포남교동팔십사번지(全南木浦府南橋洞八十四番地)에잇는봉춘관(奉春館)료리점에작부(酌婦)로잇든진보란(陳寶蘭)(二○)은지난삼일새벽에 취삼는약을 만히먹고 몹시신음하는것을알고 의사를청하며 응급수당을 하려하엿스나 때이미늣엇든지라 어떤케구급할방책이업섯든지지난일일새벽에 그대로 절명이되고말엇다는데 그죽은원인을 들으면부내모회사에 다니는 어떤청년과밀숙부터 정을두고 여연한사당은것삼을수가 업서 박이면여러가지로 괴히를받을어 이곳저곳에서 서로낫나타오르는 사랑을속삭이면서장래에두남녀는부부가되기를 약속하여두고 전괴모란이가주인에게지고잇는부채오백원을권괴모친년이감하주기로하엿든것인데 지난 이십구일밤에는갑흘도리가업다고거절함으로 이를비관하고 그가티자살한것이라고한다

天氣豫報

晴一時曇

北中國의高氣壓는크게發達되며朝鮮及日本西部에퍼저오는데全朝鮮一般으로天氣가良好하며北風이吹한다氣溫은昨朝보다四度內外가低하엿다明日도天候는조코寒冷하겟다

昨日最高 零下一度四 最低 零下六度六

十二月四日부터 一向五日間特別名畫 無料大公開

윌니암폭쓰會社超特作名畫 ≪찰스·파렐氏·쟈넷트·께이나孃≫ 主演 거리의天使 全十卷

윌니암폭쓰會社提供 西部大活劇 ≪에드몬드로ー氏·로이스모ー란孃≫ 主演 모ー던出世鑑 全六卷

를미스氏主演 아리소나의快男兒 六卷

但場內整理費로 十錢均一

前鍾路四丁目(團成社) 미나도座

十二月二日(火)부터(三日間) 大公開

入場料 階上 大三十錢 小二十錢 階下 大二十錢 小十錢

◇米國아스케댓트社特作 長篇活劇 戀의알프스 七卷 監督……죠지케이크론氏

◇리차드탈마치프러덕순社超特作 大活劇 劍戟王달마치 六卷 監督……크레프로운스氏 冒險王리차드탈마지氏一人二役의快演

◇佛蘭西스타필림에데이손社超特作 天然色 異國映畫 몽파리 十卷 監督……최프란시스氏 에레느하리에孃……主演 七彩에빗나는綺羅와가튼夢幻境의全幅이다참으로!이몽파리!와!

予告 쌔싹두、處女十八歲、自由時代、아ー비의白薔薇、朴文秀傳、크락크時事、叛逆兒、이처버렷든얼굴 『파라마운트·포파레드』

電九一二八一 仁寺洞 朝鮮劇場

專賣特許自動製繩機附屬品 製繩機 型錄進呈·特ㄱ店急募 大阪市此花區野田陽前 石橋製機作所

電話買入 月賦日賦販賣 擔保金融貸付 京城鍾路二ノ七一 電話光化門六番 京城 電話合資會社

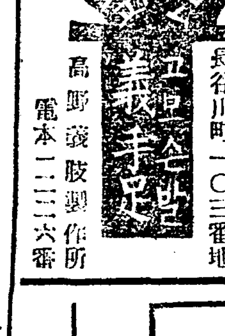

手足업는人에게急告 手足업는人은寄別麻시고速히義手足을應用하야天職을完全히하시오 【見本寄別次第郵呈】 長谷川町一〇三番地 高野義肢製作所 電本一三二六番

鮮內一の優良炭 無風化·白煙·火力強烈

總督府保證付

鳳儀炭

寒威는더하고 ストーブ는灼熱됨 鳳儀炭의타는자미

京城府南大門通二丁目 鳳城炭礦株式會社 電話本三三〇二·光二四六五

仁丹活用

晋醫使用時 船車旅行時 宴會喫煙時 惡疫流行時 氣分甘불時 執務工夫時 運動散步時 食前食後 口中惡臭時 疲勞倦怠時 集合觀劇時 訪問接客時

銀粒(입)仁(인)丹(단)은

淸化衆 口中香劑 ポケット 二十錢

米穀法第一條 朝鮮에適用氣運濃厚
米穀會社案은到底히實現不能 年末金融은依然難澁

有賀殖銀頭取는 十月十日 渡東以來約一個月間에亘하야米穀調査委員으로朝鮮米穀調節問題는勿論日本의米穀對策에盡力中이든바約二個月만에歸來하야左와如히語하얏다

「米穀調査會는 아직終了되지안코 繼續中인데 米價基準案이論議되다米穀法을改正하야第一條도朝鮮에適用한다는것에는拓務省이나總督府도贊成하는바右米穀法第一條를朝鮮에適用하는案은昨年에도有賀案中에잇섯든터로그가委員會에서否決된것인바此番을새로調査會에提出한다는것은어려운問題이다그러나正式으로附託되든案도아님으로困難한問題는아니다如何간米穀法第一條의朝鮮適用의氣運은매우進展되엿다

朝鮮火災保險會社의社長問題에對하야는現在古城氏가就任한以上勿論他에서諸說이잇스나自己는候補者도가지지아니하얏고새로社長을迎할생각는업다그러나經營上에對하야는달리생각하는바이다

米穀對策應急案은自己는잇스나此는實行不可能한것이다藤井案은實行不可能으로大反對이다株의拂込은普通으로도困難한데租의拂込은乾燥粟米貨數其他도到底히完全히拂込할수가업는것이다

東京에서加藤銀行頭取와會見한것은事實이다其內容은米穀倉庫設立의經過及今後의協議이엇스니今後低資는受取하지만租貸金은撤布하지아니하면안된다그러함에는低資가나가고아니나감에不拘하고其準備를하자는協議를하얏다傳하는바運合問題에는我等의關係하는바가아니니全然말하지안는다

鮮米協會長就任의件은이미正式으로拒絕하얏승으로今後絕對로就任치안는다又運賃問題는滿洲의穀物大會에서決定한대로이다

米價調節에對하야는今年은大豐作이나來年은地力天候의關係로豐作은엇을는지모르니米를一月頃에出하면調節하지안는것이나갓다반드시來年까지가지게할必要가잇다그러함에는米價調節에對한생각을一步를進하지아니하면안되다米의貯藏에對하야서도三月以後貯藏하는것은합하게하야오래保管식히도록하고십다歲末金融界는大體難澁될것이나此狀態도멀어갈뜻하다云云

日本關稅收入 一億二千萬圓
豫算보다二千五百萬圓減少 減退는繼續될形勢

【東京電】關稅收入은本年四月부터十月外지의累計六千五百五十萬一千圓이다前年同期보다二千五十九萬四千圓의激減이니此趨勢는貿易狀況으로보아繼續될것인바今年度의關稅收入은一億二千萬圓程度이여서豫算보다二千五百萬圓의減少가될뜻하다

乾燥問題로 露積金融을警戒
米質이傷하기쉽다고 地方支店에注意喚起

米倉會社에서이미거의支店開業準備를終了하고何時이라도露積租의保管이可能하게되얏는데例年에업는暖氣繼續으로租의乾燥가不足하야露積租의倉入은依然一口도업다元來水分이만흔朝鮮米는暖氣가繼續하는해는乾燥가不充分할뿐아니라急히寒氣가襲來하면濕한대로結氷期를經過하고解氷後에곳腐分하게되므로此等點을考慮하고各銀行은모다各支店에對하야露積租의金融에對하야는特히警戒할必要가잇는旨로通牒을發하얏다

京城組銀 預金減少 貸出은增加

十一月末現在京城組銀預金總額은七千八百三十九萬九千百八十二圓이다前年同期에比하면八百四十五萬五千八百八十九圓에減少로示하는바此에反하야貸出은九千五百六十一萬七千五百十五圓이다前年同期보다一千二百四十八萬一千二百六圓의增加니此를各種別로示하면左와如하다

定期預金	三九、六三二、二三八圓
當座預金	九、三九七、六六〇
特別當座	一三、二〇〇、七九九
通知預金	四、一九九、六三〇
諸預金	一一、九六八、八五五
合計	七八、三九九、一八二
證書貸	一〇、一八九、八四〇
手形貸	五五、三三四、六三三
當座貸越	二、五〇六、一〇五
割引手形	七、二二四、一七一
荷爲替手形	四三一、七八九
合計	九五、六一七、五一五
有價證券	二二、二四五、四九二
預金商	四、三四九、七〇一
金銀在商	四、九一九、九九五

十一月中의 不渡手形增加 金額은減少

京城手形交換所에서調査한京城手形交換所十一月中의不渡手形數는人員五十九名枚數百六十七枚金額三萬三千八百八十圓이다前月에比하야人員十七名枚數七十三枚를增加하얏스며金額은千五百七十二圓의減少이다

手形交換激減
七月부터十一月까지에 八千餘萬圓이減少

京城手形交換所에서調査한十一月中의京城手形交換高는枚數九萬五千三百五十五枚金額四千百十二萬二千圓이다前月中에比하면枚數五千五百三十八枚金額四百二十三萬七千圓의各減少이다또今年七月부터十一月까지手形交換累計額은四十七萬八千五百九十九枚金額二億一千五百十四萬七千圓이니前年同期에比하면枚數五萬八千三百十二枚金額八千三百十一萬九千圓의激減이다

米倉證券再割 商銀이申請

米穀倉庫金融에關한倉荷證券의割引에對한再割은殖銀에서取扱하는데農業倉庫分은殖銀、東拓에서再割하기로되얏승으로新米의出廻도잇고 農倉資金融通必要로商業銀行에서는二日殖產銀行에對하야右再割을申請하얏스며其他普通銀行에서도再割을申請할터인데再割日步는米倉同樣의二厘이라한다

米穀查定會 諮問事項
重量制限問題等

標準米豆查定會는二日부터五日 … 諮問事項은左와如하다

一、石拔米의玄米檢查總數에對한比例

一、鐵道省에서鐵道局을通하야【現行玄白米의標識은區別이困難함으로一見此標識을容易케하도록엇더한法으로定하든지改正을要望키로하얏든바此에對한意見如何

一、鐵道局에서米豆의荷造改善에關하야要望하엿는바內容物의漏出을防止하기爲하야網體에는如何한方法이適當한가

一、昨年의查定會에서研究問題가되는左記事項에對한研究의結果如何

(一)不良品入替防止에効果가잇다고認定될만한荷裝에對하야

(二)白米의冷却에因한減量에對하야

附 重量의自然減에對하야研究한것이잇스면알고십다

또右外에當業者에對한諮問事項은左와如하다

一、輸入白米重量比率에關한件 實施時의正確重量檢查方法

二、穀物檢查에現行制度外에重量制度를加味하야此를明記할件 重量制併設의可否及實行方法 重量의限度如何

三、移出玄白米의鑑別을一見容易케하기爲하야는此標識을如何히改正할가

答申後에야 運用態度決定
一般會計移管等의 根本方針을決定코저

【東京電】二日의閣議가열이기前에町田農相은首相官邸에서井上藏相과會見하고米穀調査會答申案은決定하고此方針에對하야種種協議하얏는데速히特別委員會及總會의答申案을決定하야此에基하야米穀運用에關한根本方針을定하는改正法律案을作成하야來議會에提出하고資金問題에關하야는答申案決定後에다시附議하기로되얏다

三日에는此에關하야關東側만이會合하야意見을交換할모양이다

十一月中鐵道荷動

十一月中의鐵道局線內貨物輸送總量은四十四萬七千四百四十四噸이니前年同月에比하면八萬餘噸의減少이다減少의主要한것은米三萬四千噸(세멘트)이一萬八千噸大豆九千噸鑛石七千噸鹽五千噸肥料西千噸等으로其他各品은大差가업다深刻한不景氣는鐵道貨物上에露現하얏다

日本買上米價 今週中決定
十日頃에實施

【東京電】政府의米買上價格은今週中에決定할터인데其時期와手續方法에關하야는近間에發表한後에十日前後에買上을實施하려는意嚮인듯하다

東紡、合紡의 合併案
總會에서決定

【大阪電】東洋紡績、大阪合同紡績은二日에各各總會를開하야旣報의合併案을可決하얏다

滿洲國鐵로 鹽輸送
滿鐵이大打擊

【奉天發】東北交通委員會에서는從來吉林、黑龍江兩省의鹽運送은거의滿鐵線에依하든바今回鹽務署와協商한結果利權挽回를爲하야今後全部北寧、瀋海、吉海、吉敦의各國有鐵路에依하야運送하기로되얏스니此로因하야滿鐵의打擊은클것이라한다

改良農用器具 普及狀況調查
石油發動機五千五百臺

朝鮮內의農用器具機械普及狀況에對하야總督府의最近調査에依하면

一、石油發動機	五、五三一臺
二、稻扱器	五一、三二〇
三、租摺機	七七、七三四
四、精米機	二、〇七六
五、唐箕	六四、八六五
六、萬石	二二、八五三
七、揚水機	二二、三六二
八、改良犁	五六、九九四
九、製繩機	二三、七五七
十、製莚機	二九、一五合
十一、大豆粕粉碎機	六、四七六

等이다石油發動機의總臺數는五千五百三十一臺總馬力二萬四千九百九十九馬力平均一臺馬力四馬力半이니그道別은左와如하다

	總臺數	總馬力
京畿	八一五	三、五三九
忠北	三八四	一、五七六
忠南	四一二	一、七二七
全北	六五九	二、九三五
全南	七一三	三、一二二
慶北	七五五	三、二二二
慶南	七三四	三、七四七
黃海	三三五	一、八二二
平南	九三	四七一
平北	一三七	七五二
江原	二三〇	九二三
咸南	二二二	八六四
咸北	四一	二八六
計	五、五三一	二四、九九九

또石油發動機의用途別로보면灌漑排水用六百四臺四千四百十二馬力穀物調製用四千七百四十四臺一萬九千八百九十八馬力其他用百八十三臺六百八十九馬力이다

紡績操短緩和
日本關東側 在荷減小로

【東京電】綿絲의在荷減少特히關東機業地의品貴로關東側紡績은操短緩和의希望이잇는터이

商工議定款變更
總督府서基準을세워

商工會議所令施行規則의發布에依하야三個月以內에各會議所는모다定款을變更하지아니하면안될것인바總督府商工課에서는年內에各會議所의書記長을招致하고定款의基準을作成하게되얏다各會議所에서는右基準에依하야各各定款을變更할모양이오또京城商工會議所는依然一、二級制를採用할모양이다一部에서는此際에普選의趣旨로一、二級制를廢하자는意見도잇는모양이다

總督府에陳情
朝煙株主代表

朝鮮煙草元賣捌會社代表委員은二日午後二時에非上社長과가티總督府에出頭하야齋藤總督、兒玉總監에對하야煙草配給官營에伴한朝煙會社株主에對한補償에對하야陳情懇願하얏다

穀物大會의 決議整理完了

十月九、十日滿洲에서開催되얏든全朝鮮穀物商聯合會第十二回穀物大會의決議要望事項은最近

年末貿易一考
出超?入超?

日本의貿易은多少活氣를帶하야十一月中旬에는九百萬圓의出超를示하고下旬에는四百萬圓의出超를告하야多少의樂觀을許하엿스나그러나下旬貿易이中旬貿易보다五百萬圓이나減退한것을보아十二月에入하야는入超로突變될지未知이라한다實로例年同期의貿易界과共히今年秋에既히大底入을演出한觀이잇슴으로찰아리瓦落을得하야買拾하는것이得策가아닐가한商勝도잇다

株—界—六—感

◇十一月下旬貿易은出超四百萬圓을示하엿다그러나中旬貿易의出超九百萬圓에比하면五百萬圓이나減少

◇四百萬圓의出超라도入超보다는樂觀이나그러나本月의貿易이入超나아니될지念慮

◇그런데本年의入超總額이一億八千萬圓이되니此數字를相殺하기는絕對無望

◇그러나新輸入稅率一億圓增收計劃은果然明年二月一日부터實施될모양인가此亦關稅의一挑戰이엇더

◇日本에서挑戰을한다면對時國에서도또한放任지아니할모양이니結局은彼將破將이나아니될는지

◇何如間關稅戰이終熄된後에야世界的經濟도安定될모양이니相當한時日을要하지안으면아니될뜻

株式 幾分小戾

前場堅保

前場은昨地의保勢를維持하야當地는東新의昨日來不成의百〇四圓丁의步一本生으로其外는全部不成立의商況으로寂寞한狀態이엇다

前場諸株步調

▲東新 一〇四〇五

後場小戾

後場은反地의東新이小戾하야百〇三圓八十錢서四國家로의小幅한當地는京取가少小戾하야十一圓六十錢의寄한後其外는新、大新、東新은無商內이엇다

後場諸株步調

▲京取 一二四〇

當分頭重保勢
年末掉尾一轉?

爾來稍漸漸의高調로易하든株價는어떠한硬材를胚胎한지意가伸悩하야反히軟保에傾하는觀이多하다要컨대日本貿易의狀態로보더라도洛月下旬의出超이動機로繼續活況을呈하지못할것을豫測하는모양이나一般財界는畢竟株界에까지그餘勢가미치는年末決濟期의關係로또한樂觀을許하지못할것이라는觀測이多하다結局은當分頭重保勢를持하다가年末에入하야掉尾一振의瓦落을告할지도亦未知이라

市勢와商況【三日】

[illegible]

期米 保勢 反覆

前場小波瀾

昨後場阪地十六圓八十錢止와共히十四圓에場을止한當市場은今朝에入하야阪地初付十六圓八十九錢인九丁反高를演하고도十三圓九十七錢인反히三丁低로場을始한後阪地三四節十七圓의二番間來임을알아四圓〇五錢外지跳返하엿다가阪地六圓八十一錢으로八十六錢에止場한一望아三圓九十錢外지反落하엿다結局九十九錢에場을止하엿다

後場强化

後場은阪地의六圓九十九錢初付에當地는九十九錢에서前止보다六丁高인四圓〇五錢에場을止하엿다

買上時勢何如
市中觀測區區

本月上旬內에實施될政府米二百萬石買上은어떠한程度의價格을發表할지一般은此의發表가一波紋을惹起할것으로觀測하는모양이나一部의强氣說에依하면爾來의反撥은政府의二百萬石買上을旣히意味한것이니昨今의底堅도또한買上價格의高價인것을意味한것임으로設或買上價格이二十圓以上이된다할지라도一時的小影

米—界—餘—話

◇昨今의市勢는保勢를維持하는가운데에도大體軟保인노양

◇政府의二百萬石買上의論材가橫在한그反面으로는正米의威壓時勢가또한潛在하엿스니結局은買亦難賣亦難

◇그러나買上市勢는既히一巡하엿다할수잇승으로結局은正米의壓迫이優勢일모양

◇그런데當地의賣便에는奧田精米所及佐藤等有力一派가潛在하고買方으로는烏合에不過하다고

◇果然年末에入하야어떠한波瀾을突起할는지는마치確言할수업스나大體의商勢는軟弱을免치못할모양

年末에接한 正米情勢何如

…로反落止揚하엿다

大體十一月은十一月初旬부터出廻最盛期이나本年은十一月의出廻는結局하고오히려收穫外지遲延되어地方의出廻는一時意外의高價를演出하엿섯다그러나本月부터는天候가恢復되고從하야年末에接近한關係上農家로서도租稅와廣費의整理를하지안흘수업는時期인만치반드시賣出을急히할必要가잇스며一方集散市場에는新米의寒山을見하리라하고十居八九일것이다實로昨今의仁川市場의正租堆積을보고相場은비로소一段瓦落을告하엿는바此에서又復出廻의旺盛을示하는때는低落의度가此에만止하지안흘이라는商勝이多하다果何如?

京城延

前場軟調

昨日의小保勢를反하야五十五錢으로始하야五十五錢으로止하고阪地의堅勢로十錢에서六十錢으로始하야六十四錢으로止하고正米에押되야三回부터는下向六十三錢에서六十錢으로付하고定期側의小口賣物로頭重하야四十四錢에서四十五錢으로氣配하게大引하니買方은丸大永光買方은九卜金太等이엇다

	寄附	大引	高價	低價
一回	[illegible]	[illegible]	[illegible]	[illegible]
二回	[illegible]	[illegible]	[illegible]	[illegible]
三回	[illegible]	[illegible]	[illegible]	[illegible]
四回	[illegible]	[illegible]	[illegible]	[illegible]
五回	[illegible]	[illegible]	[illegible]	[illegible]
六回	[illegible]	[illegible]	[illegible]	[illegible]
算定	[illegible]	[illegible]	[illegible]	[illegible]

後場甘味

後場은前場의小高로一回六十二錢에서六十八錢으로止하고二回는六十六錢으로四回에六十一錢에付하야六十三錢으로終하얏다

	寄付	大引	高價	低價
一回	[illegible]	[illegible]	[illegible]	[illegible]
二回	[illegible]	[illegible]	[illegible]	[illegible]
三回	[illegible]	[illegible]	[illegible]	[illegible]

正米 依然 落調

◇京城下落=朝米入荷가잇서精米側의手當商談에應하얏스나産地의軟弱과期米의伸悩로所持側의賣急이殺到하야市勢는三十錢이나下落하야三마一크三等十六圓二十錢四等十五圓七十錢內外이엇다

◇仁川下落=今朝는地에서의出廻가殺到하고賣物도相當이잇스나市中에서는거의買氣가업다地場마바라의買가잇슬뿐이니市勢는五十錢이나下落되야三마一크三等十六圓丁四等十五圓五十錢唱이다白米는賣行全無

◇群山低落=今朝는廿日出廻가殺到하고市中所持側의出盛을엿보고投賣가續出하야一般買氣는不振하야繼續低落하고市勢는九十錢이나下落하야三等十六圓二十錢으로四十錢低이니三千叺의去來가잇섯다

◇大邱保合=今朝三千三百八十叺의入荷가잇서買物도相當히잇스나期米의小堅으로買進하야去來도相當히잇서人氣는堅調保合三等穀良十五圓六十錢四等十五圓十錢唱이다

◇釜山軟弱=朝米一萬二千叺의入荷이다精米必需後의當用으로商談은一萬叺이나잇섯다場面活況을呈하얏스나出盛反面에는賣行이不振하야氣配는軟弱하야三等十六圓丁四等十五圓四十錢으로一、二十錢이나低落賣方은大倉、龜田、買方大池協大等이다大豆는三百五十叺의入荷이엇다期正米의不好로先低를豫想하야所持側의商談이잇섯스나人氣는保合으로未脫三等九圓九十錢四等九圓七十錢唱이엇다

◇木浦軟調=天候急變으로産地에서出廻減하고移出側小口商以이잇슬뿐이다市況閑散하나今後低落豫想으로人氣軟化하야角七三等十六圓七十錢四等十六圓二十錢으로二十錢低이다

鎭平銀現物 在銀高激減

【安東發】安東의鎭平銀現物在銀高는大體로今夏七八月頃에는約二百萬兩을唱하얏스나爾來各地에比하야當地銀價는比較的低位임으로奉天에서現大洋鑄造用으로安東市場에서盛히現銀을買入하야其數實로百萬兩以上에達하얏다또買入을繼續함에對하야輸入은最近에거의杜絕함으로在銀은더욱減少하야現在의在銀高는約九十萬兩內外로볼수잇다最近의鎭平銀授受는現銀으로하지안코거의手形決濟임으로在銀의減少는直接影響이업는모양

京畿道의養鷄
蒲谷面에組合

京畿道에서는農村救濟의一端으로農家의副業을獎勵하는데最近에至하야多少好成績이엇다 … 其一例로는 …

株式 (三日)

京城短期 [illegible]

大阪短期步調 [illegible]

京取主要取組株 [illegible]

東京短期 [illegible]

東京現株前場 [illegible]

大阪短期 [illegible]

大阪長期 [illegible]

代引算定日步 [illegible]

大阪綿絲 [illegible]

大阪綿花 [illegible]

橫濱生絲 [illegible]

大阪砂糖 [illegible]

海外砂糖 [illegible]

滿洲各地商況 [illegible]

安東取引所 [illegible]

期米 (三日)

仁川期米 [illegible]

大阪期米 [illegible]

東京期米 [illegible]

各地期米 [illegible]

仁取各限倭合 [illegible]

大阪市中在米 [illegible]

京城手形交換 [illegible]

朝鮮銀行券 [illegible]

日本銀行券 [illegible]

日本金利 [illegible]

對外爲替 [illegible]

海外經濟 [illegible]

ㄲ무原料市勢 [illegible]

延取 (三日)

京城 [illegible]

群山 [illegible]

大邱 [illegible]

釜山 [illegible]

京城正米 [illegible]

仁川正米 [illegible]

仁川大豆 [illegible]

京城綿絲布時勢 [illegible]

범의어금니 (92)

苑洞人譯 騎山生畫

비밀의고백 (五)

「그럿타! 나는 확실히함정에빠젓다! 그러나 운명은될대로 되겟지……」 하며리소렁은 다시 부럽다에게대하야

「그것은 그럿타하거니와 나는당신에게 대하야 이야기할것이잇는데 할수가 잇슬는지요? 나는 이외에더바라고잇는것이업소」

「이야기 할것이잇거든 하야도좃타 이번은 방금닷치어 하엿다 그러나 내가 필요하다고 생각될때 엇기만하면 그만인것이다 어서이야기하여라」

「그러면 간단히 이야기하지요」

「그러나 내가 알고잇는것은 극히 사소한일이요 나는당신에게 대하야 감히 그것을 미더달라고 원하는바는 아니나 그러나 내가말하는 진실──말하자면 그진상을 좃자세히 들어달라는말이요」 라고 서언비슷한말을들어놋코 리소렁은 이야기를 시작하얏다

「리보일씨는 당신도 아시는바와가티 나의 륙촌척되는 형이아니요? 그러나 나는 리보일씨와도 또는 그부인되는 마리아와도 맛나볼쩍이 업엇시다만 편지로만 서로 래왕하고잇섯소 그런데 수년전 「스一체└」가의 집을짓게되얏슬때 우연한기회로 「바르베로」에서 서로 맛나게되야 한오개월동안이나가티 거하게 되엿섯소 그러는동안 얼골을대하고잇섯소리보일씨와 마리아와는 원래부터사이가좃지못하얏는데 어느날 커텐가는 내외가 몹시싸우고나서 마리아가 울고안젓는것을보고 나도 적지안케 마음을 상하얏소 그리하야 「눈물을본 나는넘어나 안타싸워하는 남어에 맛참내 나의가슴속에 숨긴 비밀을 고백지안코는 견듸지못하얏소 말하자면 나는

마리아를 처음 맛낫슬때부터 나는 비단 그를 사모하고 잇섯든것이요 나는 그를 사모하고 잇섯슬뿐만아니라 그사모하는정은 날로날로 깁허갓든것이요」

「거짓말!」 이라고 부럽다는 불으지즈며 「나는 어제 아란손의자 사간에서 너에두사람이 안커잇는것을 분명이보앗다」 고 소리를질넛다

그순간 리소렁은 회실을건너다보앗다 그러나 회실은아모말이업시 두손으로 얼골을싸채 무릅우에다 고이고잇슬다름이엿섯다 브렵다의말에는 대답하려고도 하지안코리소렁은 다시 말을게속하얏다

「실상은 마리아도 역시 나를 사랑하고 잇는듯싶이요 그도 그것을 고백하얏소그러나 그는 남편을가진 몸임으로 순진한 우정이외에 더딘한감정을 갓지안켓다는것을 맹서하얏달나고 나에게 원하얏승으로 나도 그것을선뜻 승낙하얏소 우리둘은 몃주일동안 참으로행복스러운 날을보낸것이요그때리보일씨는어느가극단녀배우에게 마음이쏠리며 집에업슬때이 만헛섯고 나는건강이좃치못한 뜩몽의치유에전력을 다하고잇섯소 그것만아니라 우리들의 엽헤는더욱한사람의 아니우리들의 흉행한 동지가잇섯는데 그는친절하고도애정이잇슬뿐더러 또한고결한성격의 소유자로서 우리들의 마음의상처를잘 봄어주고우리들의 의긔가 커상하얏슬때에는 우리들에게 용긔를당어주며 우리들의 깃붐에더하하건데 깃붐으로써하고또한 우리둘이 슬픔에잠기여잇슬때에는 그친과 그고결한 마음으로써 놀우리들에게대하야 그엇떠한 일지못할 크나큰힘을 부어주엇든것이요 그런데 그사람은누구이냐하면 즉여기에안커잇는 회실씨란말이요」